10 PAGINAS — 40 Centavos

Diario Carioca

Fundador: J. E. DE MACEDO SOARES

SABADO 24 JULHO 1943

ANO XVI RIO DE JANEIRO Diretor: HORACIO DE CARVALHO JUNIOR PRAÇA TIRADENTES N.º 77 N. 4.633

BIBLIOTHECA NACIONAL DO RIO DE JANEIRO CONT. LEGAL 4a. SECÇÃO

MAXIMA

Todos os vicios têm consigo um não sei quê de deleite; mas a inveja só traz desgostos, rancores e raiva.

Cervantes

EVACUAÇÃO NA SICILIA

A nossa opinião

Exploração Inutil

O quintacolunismo, daqui e de alem-mar, continua a explorar o caso do bombardeio de Roma por aviadores anglo-americanos. Ha nessa exploração torpe o objetivo de comover os corações catolicos, de despertar emoções no espirito da cristandade. Entretanto, os verdadeiros cristãos já perceberam o trabalho de sapa do quintacolunismo, a finalidade repelente dos escribas de Adolf Hitler e Benito Mussolini. Já compreenderam o sentido exato da carta do papa Pio XII, amplamente divulgada e comentada pela imprensa. Por isso, já é tempo dos eixistas encerrarem essa campanha miseranda, curvando a cabeça á realidade dos fatos.

O Sumo Pontifice, na carta referida, não levantou nenhum protesto, como pretendeu fazer crer o quintacolunismo. O que fez o Santo Padre foi aquilo que lhe competia fazer, usando de um sagrado direito que lhe assiste, de lamentar a sorte de seus fiéis, principalmente quando esses fiéis viviam num país subjugado por um regime barbaro e deshumano como o fascismo.

O Vaticano é um Estado neutro. Desde o inicio desta guerra, o chefe da Igreja tem respeitado essa posição neutral, sem que entretanto deixasse sempre de lamentar, em expressões claras e positivas, as monstruosidades praticadas pelo nazismo nos paises ocupados contra os catolicos e contra os não catolicos. Nunca deixou Pio XII de levantar a sua grande voz para se colocar ao lado das vitimas dos novos hunos, sem que as suas palavras tivessem o sentido de um protesto, como esse deve ser entendido, de acordo com as leis internacionais.

* * *

Os quintacolunistas que aplaudiram os crimes do nazismo, as perseguições contra os bispos e sacerdotes catolicos, a destruição de templos historicos — como a catedral de Cracovia e as igrejas de Varsovia — querem agora assumir atitudes incompreensiveis de defensores de Roma.

Roma — é isto que se torna necessario acentuar sempre — não é uma cidade aberta. E' um centro de industria militar. E essa industria se destina a combater as Nações Unidas. E' um centro de vida belica. E', portanto, um objetivo militar. Certamente, a vida dos soldados que lutam pela liberdade do mundo, inclusive da propria Italia, vale mais do que todos os monumentos de Roma. Se esses monumentos forem atingidos, sem duvida, a conciencia humana haveria de lamentar, para, ao mesmo tempo, justificar e aceitar o fato consumado. Se ha culpa — esta é exclusivamente de Benito Mussolini, e seus acolitos. Sobre eles devem recair todos os castigos.

* * *

As Nações Unidas querem que Roma seja considerada cidade aberta. E respeita-la-ão. O simbolo multi-secular da cristandade será poupado. Mas, o Duce não o quer. Insiste em manter a séde do governo italiano e 135 fabricas de material de guerra. O infortunio do povo da peninsula está dependendo do chefe do fascismo, porque não é justo que os aliados permitam que, por trás dos monumentos e das reliquias historicas de Roma, o fascismo se esconda, como numa fortaleza, disposto a massacrar os soldados que lutam pela civilização cristã, pela restauração do imperio da lei e do direito do mundo. Onde estiverem os bandidos do nazi-fascismo, estes haverão de ser caçados em seus esconderijos. A contemplação, seria um crime.

Reconhecida Por Roma a Situação Desesperada Das Forças do Eixo

PALERMO FOI CONQUISTADA COM TODAS AS INSTALAÇÕES MILITARES INTACTAS — ISOLADAS TRES DIVISÕES ITALIANAS — MAIS DE QUATRO QUINTOS DA ILHA EM PODER DOS ALIADOS

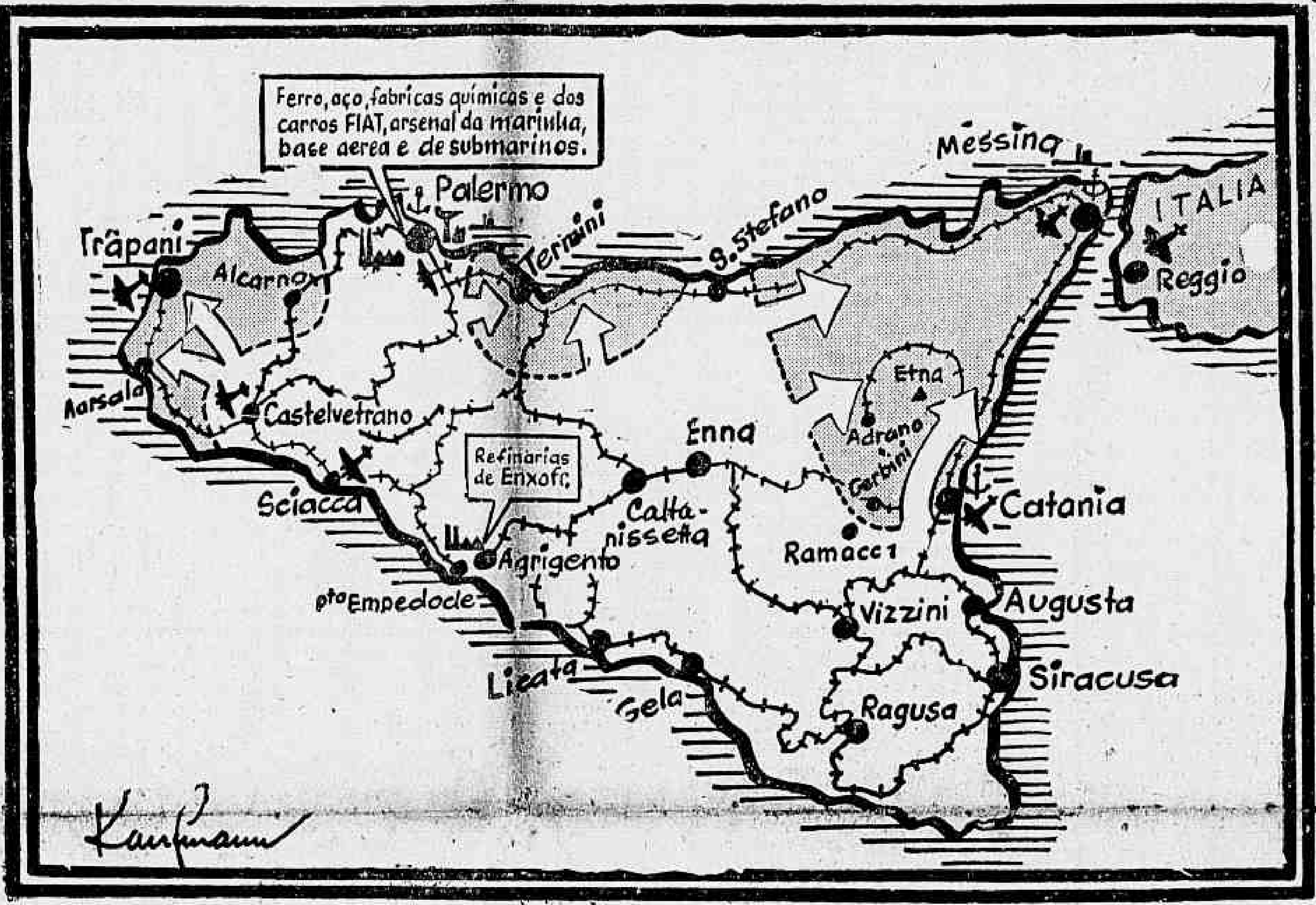

De Estocolmo a Reuters noticia que — Informando que a evacuação das forças do eixo na Sicilia começou ontem, o correspondente, em Berna, do "Svenska Dagbladet" diz que até o dia anterior estavam ainda sendo enviados reforços para aquela ilha, e acrescentou que o colapso das defesas sicilianas causou a maior surpresa em Roma.

Desesperada a situação diz Roma

E de Berna, a mesma agencia adianta que a Radio de Roma informou: "A luta na Sicilia assume, agora, um aspecto desesperado"

Retiram-se para Messina

De Londres, C. T. Halinan, da U. P., acrescenta que informações de Vichy, recebidas através de Madrid, afirmam que em Berlim os meios militares consideram perdida a Sicilia, e que todas as guarnições da zona se dirigem para a região de Messina, que constitue o unico ponto de apoio do Eixo na ilha.

A conquista de Palermo

Do Quartel General Aliado em Argel, Virgil Pinkley, da United Press, diz que as divisões blindadas norte-americanas abriram caminho pelo oeste da Sicilia como uma avalanche e se apoderaram de Palermo, capital e principal porto da ilha, treze dias depois que os aliados puseram pela primeira vez os pés em solo italiano.

Instactas as instalações militares

De Argel a "Reuters" informa que todas as instalações militares de Palermo foram encontradas intactas — informou, esta noite, a radio daqui.

Isoladas mais três divisões italianas

E de Londres, a mesma agencia adianta: Calcula-se que forças equivalentes a tres divisões do Eixo, na maioria italianas, estão isoladas na Sicilia, depois da queda de Palermo. A captura dessa cidade foi feita mediante uma triplice investida aliada, sendo empregadas amplamente as forças blindadas e a cobertura aerea. Uma ponta-delança formada por tanques avançou contra a capital siciliana diretamente, vindo de sudoeste. Uma segunda coluna se aproximou da cidade pelo sul-suleste, enquanto uma terceira, vinha pelo norte, atacava as forças inimigas que se retiravam de Palermo, em direção ao nordeste.

Entregam-se sem um tiro

De Argel, a U. P. diz que a resistencia germano-italiana veio abaixo rapidamente, evidenciando-se nos italianos uma quase total falta de vontade de combater. Devido a este fato, destacamentos inteiros de tropas bem municiadas se entregaram sem disparar um tiro, e a unica luta violenta que se trava na Sicilia desenvolve-se em torno de Catania, onde unidades alemãs escolhidas opõem uma grande resistencia, destinada a retardar o avanço aliado, afim de ganhar tempo para que sejam evacuadas as tropas do Eixo.

Os circulos militares ficaram surpreendidos com a queda de Palermo sem luta. Sabe-se que algumas das melhores defesas do Eixo haviam sido construidas em torno desta cidade, porem, no que parece, foram aniquiladas quando as colunas norte-americanas, seguidas pela

(Conclue na Ultima pag.)

O Papa Recusa Fazer Mediações de Paz

Conde Ciano

ESTOCOLMO, 23 (De Bernard Valery, enviado especial da Reuters) — O correspondente em Berna do jornal sueco "Allehanda" declarou, hoje, que o conde Ciano, ministro italiano junto ao Vaticano, com o apoio de hungaros e rumenos, recentemente sondou o Vaticano a respeito da sua mediação em favor da paz em separado.

O Vaticano recusou-se a intervir. O correspondente acrescenta que o enviado hungaro junto ao Vaticano recentemente esteve com o secretario papal para o Exterior e sugeriu que o Vaticano poderia investigar as possibilidades de uma paz em separado, necessaria devido á tensa situação interna na Hungria.

A mesma sugestão foi feita diretamente ao Papa pelo sr. Nicholas de Kally, primeiro ministro da Hungria, durante sua ultima visita a Roma, em começos de abril.

Em ambos os casos os hungaros não sairam com nenhuma duvida: o Vaticano recusou-se a intervir. Identica sugestão diplomatica, feita pelo sr. Antonescu, "premier" da Rumania, obteve o mesmo resultado.

Ciano esteve muito ativo no sentido de ganhar os favores do Papa para a Italia fascista, mas seus pedidos não receberam qualquer resposta positiva.

NERVOSISMO EM ROMA E BERLIM

MUSSOLINI EMAGRECE E HITLER NÃO SABE PARA ONDE SE VIRE

O Fantasma da Invasão Em Toda Frente — Ordenada a Utilização de Todos os Aviões Obsoletos e de Pilotos Civis Na Italia

De Londres, C. T. Halinan, da United Press revela que informações de fontes clandestinas chegadas a esta capital afirmam que o desastre experimentado pelo Eixo, na Sicilia, deu lugar a uma surpreendente transformação em Mussolini, que parece haver envelhecido e emagrecido em grandes proporções. Atordoado pela sucessão de reveses militares, que lhe arrebataram o imperio colonial e que agora ameaçam a propria Italia Mussolini não é hoje mais que uma visagem do Duce de gestos energicos e amplos e de mandibula proeminente. As informações asseguram que agora parece um ancião, de gestos lentos.

Mussolini

Esperados desembarques generalizados na Europa

A medida que os golpes aliados se sucedem, o Eixo e os Estados satelites ficam cada vez mais inquietos. A emissora de Vichy, por exemplo, prevê que se produzirão varios ataques aliados em diversas partes do continente europeu, acrescentando que enquanto Montgomery prepara sua investida final na Sicilia, "deve-se esperar novas operações aliadas em grande escala, no oeste. A luta, no leste, parece ser uma ação local, quando comparada aos iminentes ataques aliados".

As ultimas reservas de aviões e pilotos

Na Italia, foram empreendidos febris preparativos de ultima hora para a defesa do solo peninsular, cujo povo está ainda sob o efeito deprimente da noticia da queda de Palermo. Segundo despachos de Estocolmo o jornal sueco "Eskiltuna Curiren" afirma que o general Rino Fougier, chefe do Estado Maior da Aviação italiana, numa ordem do dia, ordenou "a mobilização geral das ultimas reservas de pilotos e aviões", inclusive dos aparelhos mais antigos e dos aviadores civis.

Hitler assustado

Hitler tambem tem tomado medidas de ultima hora, para conter os exércitos aliados que já estão golpeando os portos de sua "fortaleza europeia", mas parece que concentra seus preparativos principalmente na fortificação da fronteira norte da Italia e não na parte sul, que é a mais vulneravel. Na França, segundo um despacho de Genebra, a Wehrmacht reforçou suas tropas de ocupação até completar dois exercitos, ajuntando-lhes "grande quantidade" de tanques, que foram escondidos nos bosques. Os despachos acrescentam que das linhas ferreas se pode ver acampamentos improvisados em todas as partes.

Recua para alem do rio Pó

De MADRID, HAROLD CARDOZO, CORRESPONDENTE ESPECIAL DO "DAILY MAIL" ATRAVÉS DA REUTERS, informa que os planos de Hitler para a proxima fase da defesa da Europa estão sendo concretizados, segundo dizem as informações que chegam a esta capital e a Vichy, procedentes de fontes diplomaticas neutras na Alemanha. Tais fontes, quase certamente refletindo seus informantes germanicos, acreditam que Hitler está instando com Mussolini: 1º) para declarar Roma cidade aberta; 2º) remover todo o seu governo para Verona; 3º) preparar-se para abandonar a Italia meridional e organizar uma poderosa linha de defesa ao longo do rio Pó. Certamente, o alto comando alemão está em oposição á séria tentativa de defender o sul da Italia.

(E de NOVA YORK a United Press diz que informações recebidas, hoje, confirmam que numerosos destacamentos da organização alemã Todt estão construindo linhas defensivas, em forma de barreira dupla, no norte da Italia.

Sabe-se que uma dessas linhas atravessa a peninsula, na altura de Florença, e a outra segue o curso do rio Pó e o vale do mesmo, até a costa francesa, na altura de Nice.)

Receia-se o panico na Italia

Os circulos diplomaticos neutros julgam a queda da Sicilia como liquidada e que o proximo passo aliado será a invasão da Italia. Depois da rendição em massa dos italianos na Sicilia, os alemães receiam que a aparição dos aliados na Italia propriamente dita fará nascer o panico e provocará a capitulação.

O Vaticano Adverte o Reich

O PAPA DESMENTE AS NOTICIAS DE BERLIM E ACONSELHA A LIMITAR SUAS INFORMAÇÕES Á SUA CARTA AO VIGARIO GERAL

Roosevelt Tem Esperança de Que Roma Seja Declarada Cidade Aberta

Pio XII

LONDRES, 23 (U. P.) — A BBC informou que a emissora do Vaticano fez saber a seus ouvintes alemães que deviam ater-se unicamente ás versões do Vaticano sobre a carta do Papa ao vigario geral de Roma com respeito ao bombardeio da cidade, e não se deixar levar pelas diversas agencias, inclusive a Stefani. Disse que a emissora do Vaticano assinalou que tinha á sua disposição todos os meios necessarios para a sua publicidade, não sendo, assim, preciso recorrer á ajuda das agencias para tornar publico seus comunicados.

Roosevelt ainda confia

WASHINGTON, 23 (U. P.) — Em uma conferencia de imprensa, interrogado sobre se Roma continuará ou não a ser bombardeada pela aviação das nações unidas, o presidente Roosevelt manifestou que os Estados Unidos vêm empregando toda sorte de argumentos, sem exito, porem que os aliados confiam ainda em que o Eixo a declarará cidade aberta.

Culpados os nazi-fascistas

NOVA YORK, 23 (U. P.) — O semanario "Catholic News" afirma num editorial que os nazi-fascistas têm mais que ninguem a culpa do bombardeio de Roma, e que "não impressiona sua indignação pelo perigo que correm os edificios e monumentos de carater religioso e cultural".

A revista "Tablet", da mesma indole, diz que "o respeito dos aliados pelo carater sagrado da Cidade Santa incentivará as esperanças dos milhões de catolicos e protestantes da Italia e Alemanha que se opõem ao nazi-fascismo.

Por sua parte, o "Catholic Light", da diocese de Scraton, afirma que "a destruição de algumas igrejas e outros lugares religiosos é um preco bem baixo, se os bombardeios apressam o fim da guerra".

"The Pitsburg Catholic" observa que Mussolini "procurou

(Conclue na Ultima pag.)

"SÃO PAULO"
Companhia Nacional de Seguros de Vida
Sucursal no Rio de Janeiro: — AV. RIO BRANCO, 114-6.
DIRETORES
Dr. José Maria Whitaker
Dr. Erasmo Teixeira de Assumpção
Dr. J. C. de Macedo Soares
1018

A FRANÇA LIVRE ESTARA' PRESENTE EM TODOS OS SETORES DA LUTA

UM EXERCITO DE 350.000 HOMENS CONVENIENTEMENTE PREPARADOS PARA A CAMPANHA DE LIBERTAÇÃO

Giraud

ARGEL, 23 (U. P.) — Anunciou-se, hoje, oficialmente que o general Giraud chegou á Africa do Norte, sendo esperado á tarde em Argel.

Todos os jornais matutinos prevêm um rapido ressurgimento do exercito francês em consequencia da declaração formulada pelo general Giraud, de que o presidente Roosevelt lhe prometeu apressar a entrega de material e apetrechos belicos para as forças francesas.

O diario "Echo d'Argel" diz que o general Giraud pensa preparar um exercito de 350.000 homens para que participe da campanha de libertação da França.

O diario "La Depeche Algeriene", referindo-se ás tropas francesas que lutam na Sicilia, diz que "servem de testemunho ao mundo de que a França está presente nos campos de batalha da Sicilia, como está na Russia e como estará, quando chegar a hora, no Extremo Oriente na frente contra o Japão". Acrescenta que o general Giraud está muito satisfeito com as conversações que manteve em Londres com os dirigentes militares e politicos britanicos, inclusive Churchill. "Entre as questões discutidas — acrescentou — as principais foram as relacionadas com o rearmamento do exercito francês e o reconhecimento do Comité Nacional de Libertação. Não resta duvida que o sr. Eden explicou ao general Giraud sobre a atitude da Grã-Bretanha a respeito do reconhecimento do Comité. Esta atitude difere muito pouco da adotada pelos Estados Unidos".

A Inglaterra e o Comité Nacional de Libertação

DENTRO DE BREVES DIAS O RECONHECIMENTO PELA GRÃ-BRETANHA

LONDRES, 24 — Sabado — (Reuters) — O comentarista politico do "Daily Herald", W. N. Ewer, escreve na edição de hoje, sabado, daquele jornal: — "O reconhecimento completo por parte do governo britanico do Comité de Libertação Nacional de Argel como a autoridade legal em todos os territorios franceses deve ser esperado para muito breve. A formula do reconhecimento é dificil, porque o Comité não é e nem deseja ser considerado como um "governo". A não ser isso, não ha motivo para maior protelação".

A Viagem do Presidente da Venezuela

O PRESIDENTE ENCONTRA-SE AGORA NO EQUADOR

QUITO, 23 (U. P.) — O presidente da Venezuela, dr. Medina, chegou a esta capital ás 12,20, sendo recebido por mais de 20 mil pessoas, que o saudaram.

O presidente do Equador, sr. Arroyo del Rio, que compareceu ao aeroporto, abraçou o viajante a quem deu as boas vindas com as seguintes palavras: — "Tenho imenso prazer de receber-vos, presidente, nesta terra bolivariana".

Na Grã-Bretanha, o Chanceler Chinês

LONDRES, 23 (R.) — O ministro do Exterior chinês, T. V. Song, chegou hoje á Grã-Bretanha, procedente dos Estados Unidos.

Canhoneado e Afundado Um Veleiro Turco

STAMBUL, 23 (R.) — Um veleiro turco de 30 toneladas foi canhoneado e afundado por um submarino desconhecido, em aguas territoriais turcas, no mar Negro, perto de Karabrirín.

Os seus oito tripulantes foram recolhidos.

Baixo Preço Alcançado Pelo Arroz

SUPER-PRODUÇÃO DO PRODUTO NO MARANHÃO

O presidente da Comissão Brasileiro-Americana de Generos Alimenticios recebeu do Maranhão um telegrama que documenta expressivamente os magnificos resultados da campanha da produção posta em pratica pelo Ministerio da Agricultura, com a colaboração da referida comissão e do governo estadual. O telegrama em apreço é, na integra, o seguinte: — "A safra de arroz deste Estado é, este ano, tres vezes maior do que a do ano passado. Os lavradores estão em dificuldade para a colocação do produto, reinando grande desanimo em virtude do baixo preço alcançado pelo mesmo e, ainda, pela disparidade de cotação existente entre os preços desse cereal nos mercados do sul e do norte do país.

Informou o presidente da comissão que o fato verificado no Maranhão não seria diferente com referencia á produção dos demais Estados se a escassez das chuvas não tivesse contribuido lamentavelmente para o decrescimo da colheita em numerosas regiões, tambem compreendidas pelos trabalhos de fomento que o Ministerio da Agricultura e a Comissão Brasileiro-Americana de Generos Alimenticios estão incrementando com grande energia e entusiasmo no norte brasileiro.

Pagamentos no Tesouro

Serão iniciados no proximo dia 28, os pagamentos relativos ao mês corrente.

Mudou-se a Flora Medicinal

A firma J. Monteiro da Silva e Companhia, mais conhecida sob a denominação de "Flora Medicinal", estabelecida á rua de São Pedro n. 38, desde março de 1912, para dar lugar á passagem da avenida Getulio Vargas, transferiu-se para o predio numero 195, da rua Sete de Setembro, onde continua girando sob a mesma razão social.

Jornalistas Brasileiros Que Regressam dos Estados Unidos

Viajando a bordo do "clipper" da Pan American Airways, chegaram, ontem, de Miami, os jornalistas André Carrazoni, diretor de "A Noite", desta capital; Casper Libero, diretor de "A Gazeta", de São Paulo e Edgar Godoi da Mata Machado, redator-chefe de "O Diario", de Belo Horizonte, que foram aos Estados Unidos, em visita áquele país, a convite do National Press Club, de Washington.

O Comité Anti-Fascista Corresponde-se Com o Sr. Getulio Vargas e General Alexander

Em face das sucessivas vitorias dos Exercitos das Nações Unidas em territorio italiano, o Comité Anti-Fascista Italiano, desta capital, endereçou os seguintes telegramas:

"Presidente Getulio Vargas — Neste momento que Exercito Nações Unidas desembarca Italia livrando povo italiano opressão nazi-fascista os anti-fascistas italianos residentes Brasil saudam na pessoa vossencia povo brasileiro cooperador ativo pela vitoria Nações Unidas. (a) Pelo Comité Anti-Nazi-Fascista — Luiz Cingolani, Anselmo Garritano e Silvio Esposito".

Para o ministro Winston Churchill foi dirigido o seguinte:

"Italianos anti-fascistas residentes Brasil saudam em vossa pessoa Exercito comunidade britanica, libertador povo italiano".

Para o presidente Roosevelt, os anti-fascistas assim se expressaram: — "Anti-fascistas residentes Brasil saudam pessoa vossencia Exercito americano, libertador Sicilia, pedindo calorosamente facilitar desembarque na Italia "Brigada Garibaldi", sob comando general Paciardi".

Ainda para o general Alexander, governador da Sicilia, o Comité Anti-Fascista enviou o seguinte radio: — "Momento que Exercito Nações Unidas desembarca Italia aliviando povo italiano opressão nazi-fascista, anti-fascistas residentes Brasil saudam pessoa vossencia Exercito libertador pedindo calorosamente libertação todos anti-fascistas presos"

Em resposta, o Comite recebeu o seguinte telegrama:

Luiz Cingolani e outros. Comité Anti-Fascista. Presidente Republica agradece expressões simpatia e solidariedade vosso telegrama 15 corrente. Cordiais saudações. (a) Luiz Vergara, secretario Presidencia".

O Centenario do Selo Postal

Esteve, ontem, em visita ao ministro Mendonça Lima, a comissão incumbida das comemorações do centenario do "Olho de Boi", ou seja o primeiro selo postal que o Brasil instituiu, tendo sido o nosso país, aliás, o segundo no mundo a adotar a estampilha do correio. Nessa ocasião, a referida comissão, que tinha á frente o major Landry Sales, diretor geral dos Correios e Telegrafos, comunicou ao titular da pasta da Viação os festejos constantes do programa organizado, os quais serão iniciados com uma grande exposição, na Associação dos Empregados no Comercio.

O ANIVERSARIO DO DIARIO CARIOCA

Como Se Expressaram Nossos Confrades da Vanguarda, Desta Capital e do Diario Popular e Folha da Manhã, de São Paulo

Pela passagem do 15º aniversario do DIARIO CARIOCA, a "Vanguarda" desta capital e o "Diario Popular" e "Folha da Manhã", de São Paulo, registaram em suas paginas, as notas que abaixo transcrevemos:

"A VANGUARDA"

"Na data de hoje, em 1928, surgiu á luz da imprensa, para uma existencia movimentada e cintilante, o DIARIO CARIOCA, feliz concepção jornalistica, através da qual o espirito culto e fogoso do nosso prezado confrade sr. J. E. de Macedo Soares reaparecia no cenario das lides politicas. Desde o primeiro instante o DIARIO CARIOCA se recomendou a uma evidencia muito grande e muito merecida pelo arrojo das suas atitudes, invariavelmente orientadas no sentido da pureza do regime, frequentemente obscurecida pelos erros a que nenhum partido jamais conseguiu fugir.

A prédica republicana, feita, em seu artigo quotidiano, pelo sr. Macedo Soares, entrou, desde logo, para os habitos dos patriotas igualmente interessados em colocar os poderes do Estado nos rumos legitimos, e o advento do periodo revolucionario, de que fora o ilustre jornalista um dos proceres mais autorizados e responsaveis, não lhe deu tanto regosijo que pudesse empanar o mesmo animo de critica e de corajosa imparcialidade manifesto no passado.

Essa tem sido a grande autoridade moral do DIARIO CARIOCA, que, hoje sob a direção esclarecida do sr. Horacio de Carvalho Junior, mantem as tradições de suas origens gloriosas e cresce, dia a dia, no conceito de um numeroso circulo de leitores.

Comemorando seu aniversario de prospera e fecunda existencia, o DIARIO CARIOCA publicou uma excelente edição especial, que bem reflete o seu magnifico prestigio".

"DIARIO POPULAR"

"DIARIO CARIOCA, vibrante matutino, fundado por J. E. de Macedo Soares festejou, sabado, mais um ano de existencia.

Orgão de larga projeção, o DIARIO CARIOCA que tem como seu atual diretor o apreciado jornalista sr. Horacio de Carvalho Junior, oferece sempre aos leitores uma nota impressionante sobre o momento que passa alem de otima colaboração firmada por nomes muito estimados nas lides intelectuais.

Com os augurios de constante prosperidade aqui deixamos assinalada a grata efemeride".

"FOLHA DA MANHÃ"

A data de ontem, foi de festa para a imprensa brasileira, por registar mais um aniversario do prestigioso matutino do Rio de Janeiro — o DIARIO CARIOCA, jornal que o sr. J. E. de Macedo Soares fundou e que é dirigido pelo sr. Horacio de Carvalho Junior.

A "Folha da Manhã", registando a efemeride, envia suas felicitações ao brilhante periodico, que ocupa sem duvida lugar de grande projeção no nosso jornalismo".

Recebemos ainda, os seguintes oficios:

DO CLUBE DOS DEMOCRATICOS

"Em nome do Clube dos Democraticos, tenho a honra de apresentar ao brilhante matutino DIARIO CARIOCA, na pessoa ilustre de v. excia., as mais vivas felicitações pelo transcurso da data comemorativa do aniversario da sua fundação.

Formulando os melhores votos pela crescente prosperidade desse valoroso orgão de imprensa carioca e pela felicidade pessoal de seus dd. dirigentes, valho-me do ensejo para reiterar a v. excia. os protestos da minha alta estima e particular admiração. — (a.) Rui Saldanha da Mota".

DO CENTRO DOS CRONISTAS DESPORTIVOS

"Sentido de trabalho, tenacidade e firmeza de orientação, eis um grande programa que se reflete na vida destemida e gloriosa do DIARIO CARIOCA.

E, certamente, cabem a v. s., seu sincero orientador e brilhante articulista, na data do aniversario desse valoroso matutino, as expressivas homenagens deste Centro.

Aos seus dignos companheiros elas serão extensivas, com a justa alegria que possuimos por tão faustoso acontecimento. Apraz-me nesse feliz ensejo apresentar a v. s. os meus respeitosos cumprimentos e distinguidas saudações. — (a.) Angelino José Cardoso".

DO SERVIÇO DE OBRAS SOCIAIS

"Em nome do "S. O. S." (Serviço de Obras Sociais), tenho a honra de enviar a vv. ss. as minhas sinceras felicitações, pelo aniversario desse jornal, transcorrido no dia 17. — (a.) Lina Aleixo".

DA CONFEDERAÇÃO BRASILEIRA DE BASKETBALL

"De ordem do sr. presidente, temos o prazer de apresentar a v. s. as nossas felicitações pela passagem de mais um aniversario desse conceituado orgão da imprensa. — (a.) Adolpho Schermann".

DO GRAJAHU TENIS CLUBE

"O DIARIO CARIOCA completa, hoje a passagem de seu 15º aniversario de fundação, e a efemeride dá ensejo a que o brilhante orgão receba as mais inequivocas provas de estimulo e apreço por parte de seus inumeros leitores e admiradores, juntando, aqui, com indizivel satisfação, as congratulações desta diretoria, augurando a esse vibrante matutino os melhores votos pela continuação de sua prosperidade.

Prevaleço-me do ensejo para externar a essa ilustrada redação os protestos de minha elevada consideração.

Pela diretoria do Grajaú Tenis Clube. — (a.) Aguinaldo Moreira da Silva Lima".

O 1º Congresso Panamericano de Educação Fisica

Exibição No Campo do Fluminense — Sessão Solene No Instituto dos Surdos-Mudos — Visita ao Preventorio D. Amelia

Os alunos da Escola Nacional de Educação Fisica e Desportos realizaram diversas exibições em honra dos delegados que estão participando do 1º Congresso Panamericano de Educação Fisica.

Desse modo, os congressistas assistiram a um variado desfile de exercicios executados não só por componentes das turmas masculina, feminina, infantil e principalmente dos surdos-mudos, levando uma ótima impressão da nossa Escola Nacional de Educação Fisica e Desportos.

Os congressistas foram recebidos no estadio do Fluminense pelo sr. Carlos Sanchez Queiroz, e logo a seguir teve inicio a cerimonia, sendo executado, nessa ocasião, o Hino Nacional.

A SESSÃO SOLENE NO SALÃO DE HONRA

Terminada a parte de exercicios de rampo, foram os convidados conduzidos ao local onde estão situadas as instalações da Escola, ao lado do Instituto Surdos e Mudos. No salão nobre da Escola, formou-se a mesa que dirigiu os trabalhos. Era uma sessão solene para recepcionar os delegados estrangeiros e, ao mesmo tempo, receber as oferendas dos representantes do Chile e do Paraguai.

Tendo ao centro o reitor da Universidade, professor Leitão da Cunha, que se fazia acompanhar dos generais Manuel Reys Idunate e Gilberto Andrada, coronel Boldean, major Barbosa Leite e do diretor da Escola, sr. Carlos Sanches Queiroz, foi iniciada a sessão pelo diretor do estabelecimento, que apresentou, em rapidas palavras, uma saudação aos membros dos paises panamericanos. Falou em seguida, agradecendo a homenagem, o sr. Julio Rodrigues, da delegação uruguaia. Seguiu-se com a palavra o sr. Dias Velez, do Chile, que, depois de tecer os maiores elogios ao que tivera oportunidade de assistir, ofereceu á Escola do Brasil, em nome dos professores de educação fisica do Chile, uma miniatura da bandeira do país amgio.

Levantou-se o general Gilberto Andrada e, em rapido improviso, fez tambem a entrega de uma flamula de seda ao estabelecimento de ensino especializado do Ministerio da Educação.

Falando, por ultimo, o sr. Leitão da Cunha encerrou a solenidade agradecendo a visita dos delegados áquela casa de ensino.

A VISITA DE HOJE AO PREVENTORIO D AMELIA

A sessão de ontem em homenagem aos congressistas foi realizada no D.I.P., sob a presidencia do major Barbosa Leite, tendo sido lidos novos pareceres pendentes de aprovação final. A sessão prolongou-se até as 24 horas.

Hoje, os meninos e meninas internados no Preventorio D. Amelia, situado na pitoresca ilha de Paquetá, recepcionarão os congressistas panamericanos. O embarque dos delegados estrangeiros dar-se-á precisamente ás 8 horas em lancha especial, prolongando-se a visita por todo o dia naquela organização particular.

A' noite, ás 20.30 horas, será realizada mais uma sessão geral.

Será Inaugurado, Hoje, o Restaurante dos Estivadores

Com a presença do titular da pasta do Trabalho e dos interventores que se acham nesta capital será inaugurado hoje, pelo SAPS, á rua Antonio Lage, na Saude, um grande restaurante popular, nos moldes dos que já estão funcionando na Praça da Bandeira, no Flamengo, Imprensa Nacional.

O Novo Arcebispo do Rio de Janeiro

TOMARÁ POSSE NO DIA 15 DE AGOSTO

Vem Recebendo Cem Telegramas Por Dia

BELEM, 23 (A. N.) — Visitamos esta manhã Dom aJime Camara, novo arcebispo do Rio de Janeiro que, depois de redigir uma saudação e benção ao povo dessa capital, manteve demorada palestra com o jornalista.

Expôs s. excia. revma. o plano que organizou para sua viagem ao Rio á qual sera na proxima semana. Dom Jaime Partirá de avião daqui para Teresina e naquela capital aguardará outro avião para Fortaleza de onde seguirá por terra até Recife Interpelado sobre a razão pela qual preferia viajar por terra, o metropolita respondeu: "E' que este se me afigura o unico meio para me despedir de Mossoró".

Como se sabe, Dom Jaime foi bispo daquela diocese potiguar onde pretende se demorar um dia. Em seguida rumará para Natal, João Pessoa e Recife, demorando-se apenas meio dia em cada uma dessas capitais.

De Recife prosseguirá por via aerea.

Respondendo a outra pergunta do reporter, o arcebispo do Rio de Janeiro esclareceu:

— Irei primeiro a Belo Horizonte onde me demorarei uma semana. Já telegrafei ao arcebispo dali, perguntando se me permite passar alguns dias recolhido ao seminario. Desejo fazer ali meu retiro espiritual, aproveitando-o para escrever uma pastoral de saudação ao povo da capital da Republica.

Perguntado sobre quando tomaria posse no sólio arquepiscopal do Rio de Janeiro, Dom Jaime Camara declarou:

— A 15 de agosto, dia de Nossa Senhora da Gloria, chegarei ao Rio no mesmo dia, viajando de avião.

Durante a sua palestra com o jornalista, o novo arcebispo do Rio de Janeiro, contou que vem tendo, nestas ultimas semanas, um trabalho exhaustivo, pois, está atendendo a duas arquidioceses ao mesmo tempo. Chegam-lhe ás mãos, diariamente, assuntos do Rio para resolver. Em media está recebendo cem telegramas por dia. A população de Belem e dos municipios do interior do Estado, desfila pelo Palacio Arquiepiscopal, levando-lhe suas despedidas.

Falando a respeito disse Dom Jaime que entre as pessoas que foram visitá-lo, estava o capelão protestante norte-americano de Belem, que manteve com s. excia. revma. cordial palestra.

Congresso Nacional dos Estudantes

MOÇÃO AO MINISTRO DA EDUCAÇÃO

Pleiteando Isenção de Taxas Para os Estudantes Convocados — Residencia Para a Mulher Universitaria

A 4.ª Sessão Plenaria do VI Congresso Nacional de Estudantes iniciou-se ontem ás 14 horas, prolongando-se até as 18 horas. O conclave dos moços universitarios, a que comparecem cerca de 300 estudantes de todas as escolas superiores do Brasil, continua a desenrolar-se em ambiente de elevação civica.

No expediente da sessão, foi lido um telegrama do presidente da delegação chilena de estudantes, sr. De Las Casas, desejando completo exito do certame e comunicando que hoje comparecerão incorporados á sessão plenaria, para saudar os estudantes brasileiros.

MOÇÃO AO MINISTRO GUSTAVO CAPANEMA

Pelo estudante baiano Arany Bonfim, encarregado de redigir uma moção de solidariedade ao Ministro Gustavo Capanema, foi a mesma lida debaixo de prolongadas palmas

Foi portadora da mensagem uma delegação do Congresso, presidida pelo estudante baiano, Fernando Santana.

APOIO DO CONGRESSO A'S INICIATIVAS DA C. B. D. U.

O Academico Wagner Cavalcanti apresentou interessante sugestão relativa a difusão dos desportos universitarios, propondo ainda que o VI Conselho apoiasse, através dos seus diretorios Academicos e Uniões Estaduais as seguintes proximas iniciativas da C. B. D. U.. A sugestão é a seguinte:

"1.º — promoção de jogos inter-escolares, onde seja esclarecido ao publico a luta de vida ou morte em que o Brasil está empenhado;

2.º — promoção de jogos com os pequenos clubes das capitais e das cidades com o mesmo fito;

3.º — organização, juntamente com as Escolas Militar, Naval e da Aeronautica, do "Torneio do Combatente", em disputa da "Taça da Vitoria".

4.º — destinar 50 % das rendas dos torneios a cigarros, abrigos e medicamentos para os soldados do Corpo Expedicionario Brasileiro que breve irá participar da 2.ª frente européia".

O presidente considerou a proposta aprovada ante a aclamação da assembléia.

ISENÇÃO DE TAXAS PARA OS ESTUDANTES CONVOCADOS

O universitario Abrão Levy, do Pará, é o orador seguinte e chama a atenção da assembléia para o assunto de que vai tratar. Em geral, o estudante pobre, mantem seu curso mediante empregos e tarefas que consegue. Uma vez convocado, passa a receber, se não é funcionario publico, nem comerciario, apenas 57 cruzeiros por mês. E' claro que com esse ordenado, não pode pagar as taxas academicas. Sugere, então, que o VI Congresso dirija um memorial aos ministros da Guerra e da Educação solicitando-lhes isenção de todas as taxas, para os estudantes convocados e incorporados.

RESIDENCIA DA MULHER UNIVERSITARIA

O presidente da assembléia anuncia que se fará ouvir a primeira reivindicação da mulher universitaria em congresso da classe. Dá a palavra á academica Gilda do Amaral, que, referindo-se á situação das universitarias, que deixam o lar e vão ter ambiente estranho, onde não conhecem ninguem para aperfeiçoamento de seus estudos, propõe que o Congresso patrocine o estabelecimento da residencia da mulher universitaria. Muitas palmas demonstram a simpatia da assembléia, despertando o assunto demorada discussão. Afinal, é nomeada uma comissão para apresentar parecer e conclusões.

"Campanha das Tres Cruzes"

Na sede da S.O.S., á rua do Lavradio n. 84, realizou-se mais uma reunião semanal das senhoras e senhorindas da nossa melhor sociedade, organizadoras da "Campanha das Tres Cruzes", louvavel iniciativa dessas abnegadas criaturas, com o fim de angariar donativos para minorar os sofrimentos dos desamparados da sorte que vivem sob a proteção da Pro-Matre, Cruzada Nacional Contra a Tuberculose, S.O.S. (Serviço de Obras Sociais) e Patronato Operario da Gavea.

Como era de esperar, a "Campanha das Tres Cruzes" está prosseguindo vitoriosamente, encontrando a mais ampla colaboração por parte dos bondosos corações do povo carioca, como tambem nos meios industriais e comerciais da nossa metropole, os quais têm contribuido satisfatoriamente com os seus prestimosos auxilios para o bom exito dessa campanha.

Nessa ultima reunião, a segunda já realizada, as organizadoras dessa nobre iniciativa verificaram que haviam apurado a importancia de Cr$ 78.360,00, que somada á quantia de Cr$ 59.410,00, arrecadada na semana anterior, perfaz um total de Cr$ 137.770,00.

Findos os trabalhos, as promotoras da campanha marcaram para quinta-feira proxima uma nova reunião.

Conselho Nacional de Geografia

OS ASSUNTOS TRATADOS NA ULTIMA REUNIÃO

O Conselho Nacional de Geografia realizou, no dia 19 do corrente, mais uma de suas importantes reuniões.

Os trabalhos foram presididos pelo embaixador José Carlos de Macedo Soares, tendo o Diretorio Central do Conselho tratado, entre outros, dos seguintes assuntos:

Expedição do cel. Lisias Rodrigues ao vale do Tocantins, transferencia da data da realização do X Congresso de Geografia e excursão de estudos ao vale do São Francisco. Tambem foi comunicado ao Diretorio o apoio que vem obtendo no Continente a Inter-Americana Society of Antropology and Geography, instituição recentemente instalada em Washington visando congregar em seu seio todos os antropologos e geografos americanos, sugerindo que os especialistas do Brasil adeerissem ao novo orgão.

Os Exatores do Brasil Vão Homenagear o Presidente Vargas

Os exatores do Brasil, representados por numerosa comissão, vão homenagear o presidente Getulio Vargas, oferecendo lhe um artistico album, contendo assinaturas de todos os coletores, desde o extremo norte até o sul.

Diario Carioca

EXPEDIENTE:

Diretoria:

Horacio de Carvalho Junior
Diretor-Presidente

Diretor Secretario
Danton Jobim

Diretor-Gerente
Henrique de Moura Liberal

Telefones:
Direção: 22-3023 — Chefe da Redação e Secretaria: 42-5571 — Redação: 22-1559 — Administração e Gerencia: 22-3035 — Publicidade: 22-3018 — Oficinas: 22-0824 - Gravuras: 22-1785

.NOTA — Os comentarios editoriais deste jornal sobre assuntos internacionais são de responsabilidade de seu diretor dr. Horacio de Carvalho Junior

ASSINATURAS:

Para o Brasil:		
Ano	Cr$	90.00
Semestre	Cr$	50.00
Para o Exterior:		
Ano	Cr$	200.00
Semestre	Cr$	130.00

VENDAS AVULSAS:
EM TODO O BRASIL
CR$ 0,40

São cobradores autorizados os srs. J T de Carvalho e Antonio Ferreira da Rocha.

Percorre o interior do país a serviço desta folha, o sr. Romualdo Perrota, nosso inspetor

REPRESENTANTES:
Minas Gerais — Belo Horizonte: Osvaldo N Massote

Sucursal em São Paulo: Mario Cordeiro — Rua Xavier de Toledo, 84-1º andar, sala 3 — Tel. 4-0896

Pernambuco — Recife: Rui Duarte

Alagoas — Maceió: Paulo Travassos Sarinho

Baía — Salvador: Virgilio D Borba Junior

Publicidade: 22 - 3018

— PRAÇA — TIRADENTES, 77

O Ministro da Educação Aclamado Vice-Presidente de Honra do 3.º Congresso de Brasilidade

O Conselho Diretor do Terceiro Congresso de Brasilidade, de que é presidente de honra o presidente da Republica, em sua ultima reunião aclamou seu vice-presidente de honra o ministro da Educação, dr. Gustavo Capanema.

A decisão do Conselho Diretor do certame reflete o entusiasmo por que foram recebidos os atos de brasilidade daquele titular que tem prestigiado o Congresso e a quem muito deve a nacionalidade da maneira eminentemente patriotica pela qual vem dirigindo a educação nacional.

Farmacias de Plantão Para Hoje, Sabado

Largo da Carioca 10/12 — Visc. Rio Branco 31 — Av. Marechal Floriano 115 — Mariz e Barros 890 — Joaquim Palhares 721 — Sampaio Ferraz 8-c — Haddock Lobo 35 — Bento Lisboa 92 — Laranjeiras 458 — Catete 86 — Lapa 18 — Ladeira do Senado 5 — Carlos Gois 88 — S. João Batista 14 — Humaitá 310 — Marquês S. Vicente 18 — Vol Patria 365 — Marquês de Olinda 95-b — S. Clemente 21 — S. Luiz Gonzaga 38 e 248 — S. Januario 706 — Senador Bernardo Monteiro 88-b — Bela 633 — S. Cristovão 518-a — Fernando Mendes 45-a — Souza Lima 8-c — Av. Copacabana 794 e 1074-a — Julio Castilho 15-c — Teixeira de Melo 25 — Uruguai 317-a — Desembargador Izidro 21 — Av. 28 de setembro 236 — Pereira Nunes 279 — Barão Mesquita 588 e 1039 — Visc. St. Isabel 195-a — Av. Julio Furtado 108-a — Ana Neri 2078 — Barão de Bom Retiro 370 — Engenho de Dentro 104 — D. Romana 56 — Assis Carneiro 60 — Av. Suburbana 5825 — José dos Reis 525-b — José Bonifacio 593 — Aristides Caire 349 — Goiaz 234 — Aquidaban 335-a — Vaz Toledo 412 — Souza Barros 195 — Av. Automovel Club 4025 — Est. Mar. Rangel 528 — Av. Suburbana 9441-a — 9441-a — 10256 — João Vicente 1.173 — Clarimundo de Melo 798-a — Nerval Gouveia 435 e 443 — Maria Passos 86 — Gaspar Viana 46 — Av. Automovel Club 2297 — Capitão Couto Menezes 28 — Fernandes Marinho, 13 — Av. 1º de Maio 17 — Praça Perolas 126 Conselheiro Galvão 654 — Pacheco da Rocha 106 — Nerval Gouveia 5 — Carolina Machado 490 e 1480 — Cardoso de Morais 140 — Pça. das Nações 42 — Quatro de Novembro 3 — Cardoso de Morais 360 — Etelvina 9 — Filomena Nunes 575 — Quito 385 Itabira 89 — Estr. Porto Velho 86 — Pereira da Rocha 11 — Est. St. Cruz 409 — Est. Retiro 3 — Candido Benicio 1037 — Av. Geremario Dantas 12 — Est. Monteiro, 4 — Ferreira Borges 22 — Felipe Cardoso 27 e Lopes de Moura 66

Os Tecidos Populares e o Mercado Interno

RESOLUÇÕES DA COMISSÃO FISCALIZADORA E EXECUTIVA DO COMERCIO TEXTIL

A Marcação dos Tipos

O coordenador da Mobilização Economica, por intermedio da Comissão Fiscalizadora e Executiva do Convenio Textil, examinando a parte do aludido Convenio relativa aos tecidos de algodão, resolveu:

I — Nenhuma fabrica poderá vender quaisquer tecidos de algodão, no mercado interno, sem que, na respectiva transação, estejam incluidos dez por cento da quantidade negociada em tecidos populares, constantes da tabela anexa ao Convenio aprovado pela Portaria n. 53, de 15 de junho de 1943, da Coordenação da Mobilização Economica.

II — Em se tratando de vendas para o mercado externo, ficarão os respectivos exportadores, fabricantes ou comerciantes, obrigados a possuir e colocar diretamente, sob sua exclusiva responsabilidade, no mercado interno, uma cota de tipos populares de tecidos de algodão correspondente a 10% (dez por cento) da quantidade de tecidos de algodão exportados.

III — Nenhum vendedor de tecidos de algodão poderá efetuar qualquer operação comercial, no mercado interno, sem que na mesma se achem incluidos 10% (dez por cento) da quantidade negociada, em tecidos populares, constantes do aludido Convenio.

IV — As resoluções dos itens I e III incidirão em todos os negocios de tecidos que forem efetivamente entregues aos respectivos compradores, a partir de 19 de agosto de 1943, devendo ser indicada, separadamente, nas respectivas faturas, a quantidade de tecidos populares incluida em cada transação.

V — As resoluções dos itens I e III não se aplicarão, no caso de venda direta, no varejo ao consumidor.

VI — E' facultado aos respectivos fabricantes escolher dentre os tipos de tecidos populares a que se refere a tabela anexa ao convenio acima mencionado, aquele ou aqueles cuja fabricação lhes fôr mais conveniente;

VII — Se algum fabricante de tecidos de algão, em virtude das caracteristicas técnicas de suas instalações, entender não lhe ser conveniente produzir nenhum dos tipos de tecidos populares a que diz respeito o Convenio, poderá adquiri-los de outros fabricantes, afim de ficar habilitado a realizar a entrega da quantidade a que esteja obrigado.

VIII — Todos os fabricantes de tecidos de algodão ficam obrigados a enviar, até o dia dez de cada mês, á Comissão Fiscalizadora e Executiva do Convenio Textil, a que se refere a Portaria n. 53, da Coordenação de Mobilização Economica, a comunicação da quantidade total de tecidos populares entregues, no mês anterior a cada comprador, especificando a qualidade de cada tipo de tecido popular.

IX — Os fabricantes de tecidos de algodão deverão iniciar, desde já, a produção de tecidos populares, de sorte que o mercado interno seja suprido dos referidos tecidos, na quantidade estipulada nesta resolução, a partir de 19 de agosto de 1943.

X — Esta resolução entra em vigor na data de sua publicação, e vigorará até ulterior deliberação da Comissão, que prescreverá o prazo minimo de 60 (sessenta) dias, para sua efetivação, em tudo que se relacione com o carater tecnico-industrial da produção.

A MARCAÇÃO DOS TIPOS POPULARES

Quanto á parte do aludido Convenio relativa á marcação dos tipos populares de tecidos de algodão, resolveu o coordenador:

I — Os tipos populares de tecidos de algodão deverão ser marcados de três em três metros, de forma legivel, á máquina ou a carimbo, junto das respectivas ourelas, com os seguintes dizeres:

Tecido Popular
Varejo Cr$....

II — Os tipos populares de tecidos de algodão deverão ser embalados em fardos, os quais deverão conter, externamente, em letras de dimensões não inferiores a 5 (cinco) centimetros, os seguintes dizeres:

Tecidos Popular
Exportação proibida

III — A padronagem dos tipos populares de tecidos de algodão deverá, sempre que possivel, a critério do Industrial, diferir dos desenhos dos tipos normais.

HORA DO BRASIL

Suplemento musical para hoje:
Recital da cantora Alaide Briani.

ESTUDANTES GAUCHOS NO CATETE — A representação gaucha no VI Congresso Nacional de Estudantes e os bacharelandos da Faculdade de Direito de Porto Alegre, foram recebidos, ontem, no Catete, pelo presidente Getulio Vargas. O academico Sibilio Vieira e o professor João Bonna saudaram o chefe do Governo que, por entre vários momentos de palestra com os universitarios, procurou conhecer detalhes da sua vida escolar. Foi tomado durante essa audiencia o flagrante que ilustra este texto.

Homenagem Do Ministro da Justiça Aos Membros Da Conferencia Dos Desembargadores

O ALMOÇO DE ONTEM NO JOCKEY CLUB

A Oração do Desembargador Ivair Nogueira Itagiba

Realizou-se, ontem, no Jockey Club, o almoço oferecido pelo sr. Marcondes Filho, ministro da Justiça, aos membros da Conferencia dos Desembargadores.

Ao ágape, que serviu de esplendido pretexto para alguns momentos de convivio particularmente agradavel, contou com a presença dos srs. Eduardo Espinola, Hahneman Guimarães, Carlos Figueiredo Ferraz, Edgar Costa, Albano de Oliveira, Herman Bayron Araujo Soares, Dario Delio Cardoso, Teixeira Junior, Correia Lima, João da Silva Medeiros Junior e todos os demais membros da Conferencia, aos quais se destinava a homenagem do titular da Justiça.

Após o almoço e dizendo da significação da reunião, o ministro Marcondes Filho pronunciou uma eloquente oração, dizendo que a Conferencia dos Desembargadores, facilitando a obra unitaria do Supremo Tribunal Federal, procura a elaboração fragmentaria e lenta da jurisprudencia, procura a unidade na ante-visão das diversidades e ajusta as inteligencias para que, na hora da execução das leis, desça sobre a hipotese, em qualquer ponto do territorio nacional em que ela surja, uma compreensão solidaria e igual das verdades da lei, sem sacrificio, é claro, das divergencias resultantes das concepções proprias de cada julgados ou inspiradas em circunstancias não previstas.

DISCURSO PROFERIDO PELO DESEMBARGADOR IVAIR NOGUEIRA ITAGIBA

O dr Ivair Nogueira Itagiba, em nome dos desembargadores, agradecendo ao ministro da Justiça a acolhida carinhosa e a saudação brilhante, assim iniciou sua oração:

"Penhora-nos sobremodo esta fidalga homenagem. Os delegados de todos os Tribunais de Justiça do país, que tomam assunto na Mesa da Conferencia, reunida nesta capital por deliberação do eminente chefe do Governo, placitada por v. ex„ e proposta pelo ilustrado Presidente do Tribunal de Apelação do Distrito Federal, para assentar normas atinentes á inteligência e aplicação uniforme em todo o Brasil dos novos Codigos Penal e Processual, sentem-se desvanecidos com esta comovedora prova de carinho e apreço. Em nome dos Desembargadores, agradeço a v. ex., sr. ministro, que é jurisperito vitorioso pelos louvores gerais, cuja eloquencia sempre esmaltou o direito e a justiça em incrustações de glorias, esta acolhida carinhosa esta saudação brilhante, que tanto nos exalta e entusiasma".

O DIREITO E' CONDIÇAO EXISTENCIAL DA VIDA

Prosseguindo, ao fazer referencia ao direito, disse o desembargador Inaia Nogueira:

"O direito é condição existencial da vida das sociedades humanas. E' o direito que dá corpo e plasticisa o organismo social. Expressa-se ele na lei, sua manifestação objetiva, na qual se contém os principios normativos das ações e as regras diretivas das atividades do homem. A norma juridica é formula de harmonia, expressão viva de calma. Fora dela não haveria clima capaz de acomodar o homem á convivencia social. O homem cristalizar-se-ia no primitivismo prehistorico, e jamais seria a celula, a unidade fundamental da familia, que o casamento une por vinculos morais e afetivos, e a filiação aproxima, estreita e aconchega numa reunião de pessoas que se entendem, e se entrosam num permanente intercambio de elementos vitais, para a formação das sociedades.

A' luz do sol do direito, que espancou as trevas da barbaria, o homem, com as asas da idéia na mente, devassou os arcanos impenetraveis da natureza, e se entronizou no reinado supremo do mundo. Correndo atrás da miragem infinita da felicidade, precipitou-se na vertigem da luta pelo descobrimento das incognitas da equação do progresso. Enfrentando dificuldades, removendo obstaculos, rompendo montanhas, mergulhando no cáos, em nenhum tempo recuou ante o insondavel abismo do mundo fisico e moral. Arrimado na fé nutrido de ideal, repassado de coragem, arrastado pela esperança de um mundo melhor, realizou coisas miraculosas, primores da ciencia e da arte. Poude desse modo subjugar as potentissimas forças da Natureza. E a sua inteligencia, que desconhece limites, e tem o alto poder de vencer o impossivel, ha de plasmar, um dia, num todo harmonioso, para maior gloria da humanidade, a ciencia, a filosofia e a religião.

O direito não é energia paralisada. Consubstanciação do costume no tempo e no espaço, origem de toda a sociedade humana, o direito não preexiste no fato social. A sociedade é um sêr vivo, condicionado a multiplas necessidades, a ações e reações, que se comunicam á esfera juridica que deve espelhá-las, como um rio que a correr reflete céus sempre novos e sempre diferentes. Para que o direito possa afeiçoar-se á realidade social, reclama novas formulas, novos moldes, novas expressões produzidas pela evolução. Retrata ele, dessarte, no seu continuo evolver, as mutações operadas na sociedade, e obedece ao ritmo das causas eticas, psiquicas, biologicas, sociais e economicas. Não pode fixar-se em textos eternos. Fenomeno sociologico, ressonancia de apreensões, éco de inquietações do meio ambiente, esplendida floração cultural do povo, com a função quintessenciada de promover o bem da sociedade e dos individuos que a formam, o direito caminha incessantemente no sentido das satisfações das necessidades, que não param de surgir, e de uma perfeição que jamais atingirá.

AS CONSTITUIÇOES POLITICAS

Estudando as Constituições politicas, declarou o orador:

"Em 19'4 abriu-se novo ciclo na historia politica dos povos. Kelsen e Preuss, na Austria e na Alemanda, moldaram a social democracia na racionalização do direito e do Estado. Surgiu, afinal, a direita, exacerbando-se na reação. A esquerda, com os seus excessos, extremou-se na revolução. A autoridade de cima e a obediencia de baixo; a onisciencia, o movimento de consaguinidade, o onipartidarismo e a onipresenca do super-Estado "nazista", senhor da totalização das atividades dirigentes importaram na mais violenta das opressões. O super-exagero da mistica fascista, que transformou todo o italiano num soldado "para vencer o mundo inteiro", degenerou-se na mais extremada das ditaduras. O comunismo perdeu-se na contradição, pretendendo acabar com a luta de classes, o que, no dizer de Benedito Croce, equivaleria extinguir a propria historia do genero humano.

Dissolveu-se a Terceira Internacional, e os regimes da violencia terão o seu fim. A' terrivel escuridão da guerra, deste tragico fenomeno coletivo, á tremenda noite da maldade, ao triste eclipse da razão, á horrivel sincope do direito as democracias descortinarão, aos olhos do mundo civilizado e culto, dias limpidos, de ceu azul, de onde jorrarão cataratas de raios corruscantes, que hão de iluminar o caminho da felicidda ehumana, na sua relatividade.

POLITICA REALISTA

Passa em seguida o orador a estudar, nestes doze ultimos anos a politica realista brasileira, afirmando que no terreno social, o Estado interveio nos contratos coletivos. A lei evitou dissenções, represalias e conflitos entre o patrão e o operario; estabeleceu a harmonia do trabalho com o capital; criou o mais completo e adiantado regime de assistencia ao proletario; deu-lhe justiça especial; custodiou-lhe a estabilidade no emprego; fe-lo titular de direitos; amparou-lhe a saude, o descanso e a velhice, assegurando-lhe a paz e a tranquilidade no lar.

Na esfera economica, a Constituição colocou o interesse publico acima do particular; cerceou os excessos do individualismo; coordenou o interesse do homem com o interesse geral; limitou o direito de propriedade, hoje mero instituto juridico, com função eminentemente social, cujo uso, gozo e disposição podem ser regulados por lei ordinaria. As questões agricolas e industriais, os problemas do sub-solo têm obtido soluções nas leis de intervenção e defesa da produção.

AS REFORMAS QUE VIRAO

Sobre as reformas que virão depois da guerra, o desembargador Ivair Nogueira, após frisar que a Nação está preparada para recebe-las, passou a tratar dos Codigos Civil e Comercial, dizendo que, diante da socialização do direito privado, já modificados e revogados em muitas de suas disposições individualistas, serão substituidos por outros que exprimam os ideais da época. A justiça economica não é incompativel com as liberdades fundamentais inherentes á dignidade humana. Todos os cidadãos têm direito ao bem estar economico. Mas é possivel harmonizar o direito do homem com os direitos da sociedade, o individuo com a coletividade, a liberdade com a solidariedade. A conciliação, que envolve principio de justiça humana, não malfere a democracia social, provavelmente a democracia de amanhã.

Dificil é antecipar os pensamentos as idéias, o modo, o momento, a forma da vida social do porvir. Previsões nesse assunto só por acaso podem coincidir com a realidade do futuro.

O JUIZ E A LEI

Depois de espender considerações relativas ao homem de Estado, referindo aos juizes disse:

"O juiz, por sua vez, não é mecanico aplicador da lei, considerada na sua expressão fisica Sociologo e realista, compete-lhe guiar o direito, flexibilizar, e humanizar os textos, adaptando-os á realidade da vida variavel. Sacerdote da religião da justiça humana, cabe lhe, sem preconceitos e prevenções, descer aos fatos baixar á esplanada em que contendem as partes, decidir a causa, transfiltrar-lhe a equidade, atento sempre na evolução, na necessidade social, na relatividade das coisas, no sofrimento alheio A' justiça deve surgir como se fora uma aurora, para ter a virtude de consolar os homens, fortalecer os caracteres e impAr a paz".

TRABALHANDO PELA JUSTIÇA

Assim terminou o orador seu discurso:

"Nesse instante de exaltação do direito, na hora em que o mundo se vê envolvido numa tragedia apocaliptica, marcado a fogo, a sangue e a lagrimas, nós, os juizes, vexilarios da cruzada da lei, ajoelhamos no altar da Patria, levantamos bem alto a nossa alma, e juramos, juramos que haveremos de trabalhar com amor e dedicação pela unidade, pela justiça, pela grandeza, pelo progresso e pela felicidade do Brasil!"

A SICILIA, CAMPO DE PROVAS POLITICO

Por Anne O'Hare McCormick

(Famosa comentarista internacional de New York Times)
(Exclusividade para o "Diario Carioca")

NOVA YORK, julho — Via aerea — E' dificil encontrar na face da terra um lugar que traga as cicatrizes de tantas invasões quanto a ilha da Sicilia. Quando as tropas americanas desembarcaram nas praias perto de Gela, na madrugada de 10 de julho de 1943 — uma data que a historia ha de recordar — estavamos pisando a mesma terra que os fenicios pisaram no seu desembarque ha 2.700 anos. O local que escolhemos para abrir a primeira brecha nos muros da Europa é um dos mais velhos pontos de invasão e um dos mais velhos campos de batalha. Gela foi atacada durante as Guerras Punicas. Foi o local de um encontro decisivo entre Dionisio de Siracusa e as hostes de Cartago.

As tropas paraquedistas e as forças de desembarque estadunidenses estão realizando a mais dura missão jamais dada a um exercito deste país. Não se imaginam como os ultimos de uma longa linha de soldados, que se inicia em tempos quase imemoriais, em luta por uma ilha que sempre foi o baluarte da Europa. Não vêem na Sicilia as cenas de impressionante beleza admiradas pelo viajante em época de paz — os solitarios templos gregos de Girgenti e Segeste, cuja silhueta se destaca contra a limpidez do ceu e do mar; a "concha dourada" de Palermo estendendo-se em curva sob os jardins murados da capital de Monreale; os declives floridos e o cone branco do Etna, erguendo-se por trás do teatro grego de Taormina.

Não, eles vivem na ardente expectativa e no perigo de uma das maiores empresas na historia da guerra. Estão-se apoderando de acrodromos construidos entre os pequenos bosques de oliveiras e abrindo caminho ao longo das estradas que se estendem em leque a partir de Gela, avançando para Siracusa e a planicie de Catania. Os relatos das primeiras testemunhas oculares transmitem a vibração do seu ardor combativo. Esta é a hora e o encontro que eles aguardavam, e têm intensa consciencia disto. Nós sentimos palpitar a sua emoção de estarem fazendo historia, ao realizarem esta ação que, segundo disse o presidente Roosevelt, assinala "o começo do fim".

NOVAS E VELHAS RUINAS

A' medida que avançam, mais vivo se torna o sentimento de que estão lutando num dos mais velhos campos de batalha do mundo. Esses soldados verão o que o turista não viu — verão que a beleza da Sicilia é uma beleza tragica e violenta. O Etna é o simbolo da vulcanica historia do homem, mal velado pela maravilhosa e rica paisagem.

A "concha dourada" de Palermo foi quebrada. Ha novas ruinas na pequena Siracusa, que já foi a maior cidade do mundo grego. Dizem que as bombas destruiram as velhas paredes de San Domenico, em Taormina — e é mesmo proprio de nazistas escolherem lugares tão belos para seus quarteis-generais militares. Mas a Sicilia está acostumada aos estragos da guerra.

Nas aldeias, nos laranjais, nas minas de enxofre e de sal, nossos soldados encontrarão homens que mais parecerão gregos que italianos, e ás vezes mais sarracenos que gregos, ou mais espanhois e normandos que sarracenos. A ilha tem sido invadida por todo o mundo, e todas as invasões deixaram vestigios na população, na arquitetura, no carater do país. E' estranho recordar agora que a ilha da Sicilia e a ilha da Inglaterra foram conquistadas pelos normandos ao mesmo tempo. Durante o periodo da dominação normanda, elas eram parte do mesmo imperio, e os sicilianos ocupavam altas posições na Inglaterra, assim como os ingleses na Sicilia.

Nos tempos modernos, a Sicilia invadiu o continente. Foi dessa ilha agitada e rebelde que Garibaldi conduziu suas legiões para a libertação da Italia. Entretanto, a Sicilia nunca foi completamente italiana. Nunca foi conquistada para o fascismo, embora o regime se esforçasse por seduzir os camponeses empobrecidos e inquietos graças á construção de aquedutos, á drenagem de pantanos, á multiplicação de escolas e á abertura de estradas que agora são de grande utilidade para as forças aliadas. Cheguei a Palermo, certa vez, justamente depois de Mussolini ter completado uma "excursão triunfal". Realizava-se uma grandiosa exposição das obras publicas planejadas para a Sicilia. O povo dizia que se recusava a "fazer numero" para o Duce, e na exposição os meninos de escola, conduzidos afim de verem as maravilhas preparadas para eles, zombaram abertamente.

QUE FARA' O POVO?

Que fará o povo em face da invasão? Ele não pode sublevar-se logo no principio, mas se está inclinado á sublevação, pode ser de grande auxilio ás forças invasoras com uma atitude de não-resistencia, ou mesmo de guerrilha. A questão é saber se nesta hora decisiva ele é mais anti-fascista do que pro-italiano, ou pro-siciliano; mais adversario de um governo detestado do que dos estrangeiros que atacam o seu territorio. O preço da invasão dependerá desse conflito interno, e este, por sua vez, será decidido pela ação do rei na crise e pelo efeito da mensagem de Roosevelt ao papa.

O povo da Sicilia é mais pobre, mais desabusado, menos integrado no sistema do que o povo do continente. Sua historia e as correntes que se misturaram ao seu sangue tornam imprevisivel a atitude que tomará num teste de lealdade como o presente. Mas a Sicilia será um campo de provas, tanto politico como militar, e nos proximos dias, semanas no maximo, decidir-se-ão ali questões de importancia decisiva para o futuro.

TIRO REAL NO DISTRITO DE ARTILHARIA DE COSTA

AS BATERIAS DA FORTALEZA DE LAGE REALIZARAM MAGNIFICOS IMPACTOS

Aspeto tomado durante os exercicios de tiro real realizados ontem pelas fortalezas de São João, de Lage e de Santa Cruz

Realizaram-se, ontem, com exito absoluto, os exercicios de Tiro Real que o Distrito de Artilharia de Costa preparou, tendo ficado na Fortaleza de S. João o pavilhão do chefe do D.A.C., general Sebastião do Rego Barros, com todo o seu estado maior.

Assistiram aos exercicios, como convidados do general comandante do D.A.C., o almirante Durval Teixeira, comandante da Esquadra do Centro, generais Lucio Esteves, inspetor do 3º Grupo de Regiões Militares, Salvador Cesar Obin, comandante da Artilharia Divisionaria, Milton de Freitas Almeida, Zenobio da Costa, Isauro Reguera, Mendes de Morais, alem de membros da Missão Militar Americana, do coronel Bina Machado, do Gabinete do ministro da Guerra, e numerosos oficiais, que foram recebidos pelo major Paula Costa, sub-comandante da Fortaleza de S. João.

OS EXERCICIOS

O grupamento de tiro foi comandado pelo coronel Alvaro Pratti de Aguiar e as baterias executaram os tiros guiados pelos respectivos comandantes.

A's 13 horas tiveram inicio, atirando em primeiro lugar as baterias da Fortaleza da Lage, realizando magnificos impactos. Em seguida, S. João e logo após Santa Cruz. O fogo foi concentrado, tendo o alvo movel sido varias vezes atingido em cheio, numa dispersão de dois metros. As baterias, em rajadas, dispararam inumeros tiros, todos com absoluta precisão.

Findos os mesmos, procuramos ouvir o general Rego Barros que, satisfeito, nos respondeu:

— "Otimo exercicio. Tudo correu normalmente. O tiro foi preparado e realizado exclusivamente pelos soldados e causou a melhor impressão o modo de conduzir-se dos jovens convocados, todos estudantes, que deram uma bela demonstração de esforço e do devotamento patriotico de que estão animados".

O Trafego Rodoviario Será Orientado e Fiscalizado Pela Mobilização Economica

O MAXIMO DE SERVIÇO COM O MINIMO DE COMBUSTIVEL

Estabelecendo Normas de Emergenc ia — As Empresas Serão Inscritas No Departamento Nacional de Estradas de Rodagem

O ministro João Alberto, Coordenador da Mobilização Economica, assinou a seguinte portaria: "Considerando a grave situação por que passam os transportes e a consequente perturbação geral da movimentação da riqueza; considerando a necessidade imperiosa de orientar os transportes no sentido de executar o maximo de serviço com o minimo de combustivel; considerando que se estão valorizando de modo acentuado os transportes entre os centros mais populosos, acarretando por isso mesmo a centralização dos disponiveis rodoviarios nessas linhas já atendidas pelo transporte das grandes massas a cargo das ferrovias; considerando que por falta de combustivel estão faltando transportes nas zonas afastadas das estradas de ferro; considerando mais que uma medida geral de proibição de trafego, nas rodovias paralelas e outras vias de comunicação, causará igualmente consequencias graves para a vida economica do país, para atingir tambem os pontos intermediarios das mesmas rodovias; considerando que a complexidade do problema, para uma solução razoavel exige controle e observação direta por parte de um orgão centralizador, capaz de ajustar todos os interesses superiores da economia nacional e com o minimo de atritos economicos; considerando, ainda, que especialmente na grave emergencia atual, deve o orgão acima aludido dispor do maximo da elasticidade; considerando, finalmente, a necessidade de serem baixadas, desde já, normas capazes de oportunamente orientarem a indispensavel regulamentação dos transportes rodoviarios em todo o territorio nacional resolve: estabelecer as seguintes normas de emergencia, para regulamentar o trafego rodoviario nas estradas que menciona e sem prejuizo do que estabelece o art. 139 do decreto-lei 3.651 de 25 de setembro de 1941:

Art. 1º — O serviço de transporte de carga em auto-caminhão executado por empresas rodoviarias organizadas de acordo com as normas ora estabelecidas, será diretamente orientado e fiscalizado pela Coordenação da Mobilização Economica e através do Departamento Nacional de Estradas de Rodagem, nas estradas abaixo mencionadas: Rio-São Paulo e vice-versa; Rio-Belo Horizonte e vice-versa; Rio-Juiz de Fora e vice-versa; Rio Petropolis e vice-versa.

Art. 2º — Ao Departamento Nacional de Estradas de Rodagem caberá expedir por esta regulamentação, determinando linhas de trafego e numero de empresas em cada linha, tudo de acordo com as necessidades da emergencia que o país atravessa:

Art. 3º — Ao Departamento Nacional de Estradas de Rodagem caberá o abastecimento de combustivel necessario ás empresas mencionadas no art. 1º, para o que receberá do orgão controlador de combustiveis, nas cidades referidas no mesmo artigo, a cota global respectiva.

Art. 4º — Ao Departamento Nacional de Estradas de Rodagem caberá a fiscalização do percurso, de carga transportada, de frete cobrado e de veiculo utilizado, não só quanto ás empresas a que se refere o artigo 1º, como quanto a quaisquer outros veiculos de transporte de carga nas estradas supra mencionadas.

Paragrafo unico — Para efeito dessa fiscalização fica estabelecida a "Nota de Controle de Carga", de modelo anexo e de entrega obrigatoria, por qualquer veiculo, nas barreiras de estradas (1ª via) e da saida (2ª via), das aludidas estradas.

Art. 5º — As empresas a que se refere o art. 1º serão inscritas no Departamento Nacional de Estradas de Rodagem mediante apresentação dos seguintes elementos: 1) nome da firma; 2) Endereço da séde, escritorio e representantes; 3) Relação detalhada dos veiculos utilizados, com indicação de licença, motor, chassis, tipo, combustivel, capacidade de carga, rodagem, etc., e prova de registo de contrato de locação dos veiculos estranhos e normalmente empregados. 4) — A prova de quitação de todos os impostos e taxas tais como: a) — de imposto de localização (estadual e federal); b) — de imposto de industrias e profissões (idem); c) — de imposto sobre a renda); d) — de imposto sindical; e) — da cota de previdencia; f) — de seguro de acidentes; g) — de seguro de mercadoria transportada e depositada;5 — Prova de existencia legal da firma; a) — de lei de dois terços; b) — de nacionalidade dos membros componentes da firma; c) de registo no Departamento Nacional de Industria e Comercio; 6) — Prova de idoneidade financeira; 7) — Prova de cumprimento de dispositivo constante do art. 11 do decreto-lei 4.521 de 24 de julho de 1942.

Art. 6º — Qualquer infração dos dispositivos constantes da presente portaria importará na cassação da licença concedida, ficando proibido de transitar nas estradas a que se refere o art. 1º qualquer veiculo que burlar ou tentar burlar a fiscalização estabelecida por esta Portaria".

Para Provimento dos Cargos Vagos de "Auxiliares de Escrita"

Comunica-nos da Inspetoria Geral de Policia, por intermedio da Seção de Imprensa da Chefia de Policia, que no proximo dia 25 de julho corrente, serão abertas as inscrições, pelo prazo de 20 dias, ás provas de habilitação para provimento de 7 cargos vagos de auxiliares de escrita e ficando dependentes a aprovação das inscrições da satisfação das seguintes exigencias:

a) — ser do sexo masculino; b) — ter idade nem inferior a 20 anos nem superior a 30 completos; c) — prova de nacionalidade brasileira, constante de certidão de nascimento ou casamento, caderneta ou certificado de reservista; d) — prova de identidade constante de carteira oficial de identidade, carteira ou certificado de reservista ou de carteira profissional; e) — atestado de vacinação anti-variolica, feito, no maximo, até 2 anos antes, passado por autoridade sanitaria federal.

As Taxas de Penas Dagua do 3.° Distrito

Serão arrecadadas pelo Serviço Federal de Aguas e Esgotos, em sua sede, á rua do Riachuelo, 287, de 20 do corrente a 20 de agosto proximo, as taxas de pena dagua de 1942, do 3º distrito referentes ás ruas de letras C a Z, compreendidas nas seguintes zonas: Amorim, Avenida Automovel Clube, Bonsucesso, Braz de Pina, Circular Colegio, Coelho Neto, Cordovil, Honorio Gurgel, Irajá, Ilha de Bom Jesus, Ilha dos Ferreiros, Ilha de Paquetá, Parada de Lucas, Pedro Ernesto, Penha, Pavuna, Ramos, Rocha Miranda, Turiassú, Vaz Lobo, Vicente de Carvalho e Vigario Geral.

Diario Carioca
RIO DE JANEIRO, SABADO, 24 DE JULHO DE 1943

Stalingrado, Tunis, Sicilia...

Danton Jobim

STALINGRADO e Tunis. Agora a Sicilia. E' a estrela do Eixo que se apaga. E' a vitoria que se aproxima, talvez mais rapidamente do que supunhamos.

Praticamente, a campanha da Sicilia está finda. Os aliados controlam todo o territorio da ilha, exceto a projeção noroeste ou seja o promontório que vai do Monte Etna ao Cabo del Faro. E' nessa região que agora se amontoam as forças retirantes do Eixo, que tentarão passar através da estreita boca de funil que é Messina, para ganharem a Calabria Meridional. Cessou inteiramente a resistencia organizada na parte oeste da Sicilia, reconhecendo Berlim que Palermo, Trápani e Marsala foram evacuadas.

A situação do Eixo, em seu ultimo reduto, no triangulo oriental da ilha, não é somente precaria, mas desesperadora. A resistencia continua numa faixa fortificada que vai do Monte Etna ao Golfo de Catania. Mas os aliados, segundo informações de ontem, lograram atravessar o Rio Simeto, perfuraram a cinta de fortificações que defendem o Etna por oeste e arrebataram Paterno e Adrano das mãos do inimigo. Em operação conjugada, os soldados do general Patton, reforçados pelos canadenses, fazem uma conversão à esquerda, atirando o peso de suas unidades blindadas sobre o flanco dos defensores do Etna. A simples visão da area ocupada pelos soldados do general Gussoni mostra-nos que ela é demasiadamente exigua para permitir sequer o pleno desenvolvimento dos recursos porventura existentes.

* * *

Enquanto podemos considerar virtualmente encerrada a campanha siciliana, com mais uma derrota decisiva para o Eixo, chegam-nos sinais de uma verdadeira decomposição politica do fascismo na Italia.

O "Corriere della Sera", segundo despacho procedente de Madri — no caso uma fonte excelente — revelou a descoberta de uma grande conspiração no sul da Italia, chefiada por proeminentes lideres fascistas. O proprio governador da Provincia de Tárento era o chefe do movimento, que visava por em pratica o velho e sabio ditado: "Já que não se salvam os aneis, salvem-se os dedos"...

Tudo o que a propaganda fascista está fazendo, depois da debacle da Sicilia, é explorar por todos os meios possiveis o bombardeio de Roma. Repentinamente, os portavozes do novo ditador fascista, Carlo Scorza, inimigo jurado e brutal da Santa Sé, transformaram-se em católicos ardorosos. Não cansam de chorar a destruição da basilica de São Lourenço, proxima da estação do mesmo nome.

Londres responde, superiormente, a tais explorações com cifras como estas: os bombardeios eixistas desde o inicio da guerra já puseram abaixo 14.000 igrejas, 4.100 delas somente no territorio do Reino Unido. Essas igrejas eram tão sagradas como a basilica romana.

Aliás, muito pior do que destruir casualmente uma igreja colocada ao pé de um importante objetivo militar, é profaná-la, como fazem habitualmente os alemães, segundo o depoimento de numerosos prelados e do proprio radio do Vaticano. A católica Polonia tem sofrido perseguições incriveis, e muitos de seus templos têm sido teatro de inenarraveis sacrilégios. Seu clero, inclusive numerosos prelados, é submetido a sistemática tortura, moral e fisicamente constatada pelo proprio Vaticano. Nenhuma impressão causará, pois, na opinião mundial a propaganda dos aliados do paganismo alemão subitamente convertidos ao catolicismo.

* * *

Em todas as frentes, as noticias continuam péssimas para os planos de Hitler e seus parceiros do Eixo. Em terra, no mar e no ar, a decadencia do Eixo toca as raias do fracasso total.

Não desejo ser exageradamente otimista. Sei que a condição essencial para vencer uma guerra tão gigantesca, tão complexa e tão cheia de imprevistos como esta, é prever uma guerra longa e dificil, e preparar-se obstinadamente para conquistar palmo a palmo o territorio inimigo. A derrota da Italia, na batalha que vai começar agora, não será sem duvida a derrota imediata de Hitler. Podemos estar certos, porem, de que a estrela de Hitler se apagou para sempre e a vitoria chegará mais cedo do que previamos.

ASSISTENCIA E CARIDADE

MAURICIO DE MEDEIROS

A publicação de um decreto reorganizando o Conselho Nacional de Serviço Social, que foi, evidentemente, uma conquista no sentido de centralizar os esforços esparsos em materia de assistencia publica e privada em todo o país, dá ensejo a algumas reflexões sobre a precariedade de todos esses esforços, dentro de uma organização geral, em que assistencia e caridade se confundem. A assistencia é um dever do Estado. A caridade é um ato espontaneo do individuo. Estado não faz caridade: assiste. O individuo, mesmo quando assiste, faz caridade.

Os limites não estão, porem, precisos nem podem sê-lo, quando é o particular que dispõe das fontes de enriquecimento individual e as usa em seu proveito pessoal. Quando tem uma alma bem formada, dispõe de algumas migalhas das sobras e faz caridade. Como a faz, porem? Nunca se bastando a si mesmo. Apelando sempre, ao cabo de algum tempo, para os cofres publicos, sob a forma de subvenção ou de auxilio. Instituições seculares, como a Santa Casa, não dispensam esse recurso. Favores fiscais, monopolios para certos serviços de natureza publicos, como o de enterramentos, tudo lhe é concedido Mas não basta. Ainda lhe são concedidas notas e auxilios pecuniarios. O mesmo para a Fundação Gaffrée Guinle. O mesmo para uma infinidade de outras instituições.

Quando se creou esse Conselho Nacional de Serviço Social, que, na verdade, é uma especie de Oficio Nacional ou Departamento Nacional de Assistencia Social, pensei que, pouco a pouco, fossem sendo dados recursos proprios a esse orgão centralizador, — fossem os provenientes de verbas orçamentarias, fossem os constantes de doações e legados, fossem os oriundos de cotas de certos serviços, em que o Estado abre mão de alguns de seus principios, como o jogo de loterias ou o jogo de azar, fosse até mesmo de alguma imposição geral ao contribuinte a forma de taxa ou sobre taxa.

Foi o que se fez ao dar carater semi-oficial á Legião Brasileira de Assistencia, que deveria, a meu ver, adquirir um cunho plenamente oficial, expurgado desse aspecto de iniciativa privada, pois, na verdade, com os amplos recursos de que dispõe, e com a vastidão das funções uteis que vai exercendo em todo o país, corresponde precisamente a essa função superior de assistencia que, por dever, cabe ao Estado.

Quando se lêem as atribuições desse Conselho Nacional de S. Social, verifica-se que seu papel ficou limitado a uma simples guarda dos recursos com que o Estado colabora nas obras de caridade privada. Com um quadro administrativo reduzido, seria impossivel pedir-lhe que fiscalizasse em todo o país a maneira pela qual são aplicados os recursos fornecidos pelos cofres publicos, a titulo de auxilio ou subvenção. Com esses recursos limitados ás verbas predeterminadamente fixadas em cada orçamento anual, é-lhe impossivel acorrer, com a solicitude desejavel, a situações imprevistas na esfera de ação dos institutos que fiscaliza e subvenciona.

Acredito que esse Conselho deveria constituir o embrião de um grande orgão, com funções e recursos muito mais amplos do que aqueles que, por enquanto, lhe foram dados. A dispersão de esforços continua do mesmo modo. E' a União, por seu intermedio e por subvenções diretamente concedidas. São os Estados que, por seu turno, concedem subvenções. São os particulares desperdiçando, em tentativas multiplas, recursos e boa vontade, multiplicando, ás vezes em uma mesma cidade, as mesmas iniciativas, tal como acontece dentro mesmo desta grande capital com o problema de assistencia á tuberculosos, á criança, aos leprosos, etc.

Saudei com entusiasmo a creação do Conselho, porque ele correspondia, em principio, a um velho sonho que o ministro Ataulfo de Paiva defendera há 40 anos e que visava, não tanto uma simples fiscalização de dinheiros, do que uma coordenação técnica dos esforços de assistencia. O novo decreto parece melhorar a situação do Conselho, mas não lhe amplia ainda as suas funções essenciais.

TOPICOS

A Lei 62 e a Guerra

O GOVERNO acaba de baixar um decreto-lei, oportunissimo, modificando dispositivos da Lei n. 62, que regula a rescisão do contrato de trabalho e assegura ao empregado uma indenização proporcional ao tempo de serviço, caso o mesmo seja dispensado sem justa causa. Tendo mais de dez anos, o empregado goza do direito de estabilidade no emprego, só podendo ser demitido se praticar falta grave, devidamente apurada, mediante inquerito administrativo procedido pela Justiça do Trabalho, a requerimento do empregador. Não contando dez anos de trabalho no estabelecimento, o empregado pode ser demitido, desde que o patrão lhe pague a indenização legal.

Prevalecendo-se desse direito, alguns empregadores vinham demitindo os seus empregados reservistas, em idade de convocação militar. Esses empregados não praticavam falta grave nem davam motivo á dispensa Mas, eram demitidos porque os seus patrões não se conformavam em pagar-lhes a metade dos salarios, caso os mesmos fossem convocados para prestar serviço militar, em obediencia ao que prescreve o decreto-lei 4.902, de 31 de outubro do ano passado.

Em face dessa situação irregular e impatriotica, o presidente Getulio Vargas acaba de baixar o decreto-lei a que acima aludimos, determinando que, enquanto durar o estado de guerra, o empregado reservista, em idade de convocação militar, só será demitido mediante manifestação expressa de sua vontade ou caso pratique falta qualquer grave, nos termos da Lei 62. O novo estatuto legal prevê ainda a dispensa do empregado, na hipotese de supressão do emprego ou do cargo, por motivo de economia aconselhada pelas condições economicas e financeiras do empregador e determinada pela diminuição de negocios ou restrição da atividade comercial em virtude da guerra. Nesse caso, o empregado terá direito ao pagamento da metade da indenização total prevista na lei. A Justiça do Trabalho será competente para tomar conhecimento dos dissidios resultantes da aplicação desse novo decreto, que visa antes de tudo amparar o interesse coletivo e defender a economia nacional.

De fato, não podiamos tolerar que alguns empregadores, quase todos estrangeiros, se aproveitassem da omissão da lei para dispensar os seus empregados reservistas, no momento em que a Patria necessita de seus serviços. Por isso mesmo, foi excelente a providencia legislativa agora baixada, que deixará de existir logo que a guerra termine.

* * *

A Tranquilidade Nazista...

O DOUTOR Goebbels acaba de afirmar que "podemos olhar tranquilamente para os acontecimentos no leste e no sul".

Realmente, devemos reconhecer que é delicada a tarefa da propaganda nazista neste momento. Urge dizer alguma coisa para reerguer o moral da população e os fatos não se apresentam á divulgação de modo muito favoravel. Mas, se a missão do doutor Goebbels é dificil, parece-nos que ele poderia dar o seu recado em termos mais razoaveis ou menos chocantes. A afirmação que acima transcrevemos não consegue reanimar ninguem na Alemanha, onde todos sabem que na frente oriental a situação é sinistra e na Sicilia as coisas estão ainda mais negras. São os proprios comandantes nazistas que ameaçam com pena de morte os oficiais e soldados que fogem espavoridos diante do formidavel poderio aliado.

E todos os dias os alemães cedem mais terreno ao inimigo, em todos os setores. Ora, esses fatos, segundo o proprio doutor Goebbels, constituem a prova da derrota dos exercitos. Ele sempre procurou ridicularizar as retiradas dos russos e britanicos. Assim, na hora em que os germanicos passam a "encurtar suas linhas de acordo com os planos previamente estabelecidos", força será reconhecer que isso não deve ser nada tranquilizador. Os nazistas não podem olhar confiantes nem para leste, nem para o sul. E tambem não podem olhar para o alto, pois os aviões da R.A.F. dominam o espaço aereo, de onde soltam bombas sobremaneira alarmantes...

* * *

O Papel de Malta

HÁ três anos, quando a Italia entrou na guerra, quase todos os tecnicos militares afirmavam que Malta não resistiria senão algumas semanas de bombardeio aero-naval.

Mas isso já é historia antiga. Numa cronica há dias publicada, a "Tribune de Geneve" acentuou que, nas operações até agora realizadas na Sicilia, ficou demonstrada a influencia decisiva desempenhada pelas forças britanicas, com base naquela poderosa fortaleza. Sem essa influencia a invasão da grande ilha italiana seria um problema mais dificil de ser resolvido.

Na verdade, Malta se transformou no centro da primeira ofensiva lançada contra o continente europeu. Dessa forma, a heroica resistencia e o espirito de sacrificio daquela diminuta guarnição que se manteve de pé durante três anos contra os mais brutais assaltos aereos do inimigo, tiveram um papel preponderante na modificação do rumo da guerra.

Sob esse aspecto, observa ainda a "Tribune de Genéve", a atuação desta pequena guarnição, cercada de todos os lados por mares hostis, pode ser comparada a dos defensores de Verdun e Stalingrado.

Por sua vez, o correspondente do "Daily Telegraph" em Malta, revela que os "Beaufighters" e "Mosquitos", bem como os "Spitfires" estão operando ativamente em Malta. Como se sabe, estes aparelhos se completam maravilhosamente, pois o extraordinario raio de ação dos "Mosquitos" e "Beaufighters", reforçam consideravelmente a atuação dos "Spitfires".

Assim, enquanto o Eixo não pôde conquistar Malta, os aliados estão prestes a concluir a tomada da Sicilia.

A Professora de Seis Anos

DIZEM que em nosso país há inumeros meninos prodigios e muito poucos homens de valor excepcional. Não sabemos se isso é verdade, mas, pelo jeito, os genios proliferam por estes Brasis afora, desmentindo aquela afirmação que alguns adotaram sem maiores cautelas. Basta ler as proezas dos técnicos que doutrinam impunemente em varios setores, inclusive nas colunas dos orgãos oficiais da Republica. Parece que somos a patria dos genios. Eles existem em tal quantidade, que se tornaram comuns, banalizando entre nós aquela aristocracia do espirito que tanto orgulhava o pobre Goethe. Pelo menos há uma multidão de "mascarados", que falam a respeito de todos os assuntos, especialmente sobre a guerra, que tem costas largas. Salvo erro ou omissão, devemos reconhecer que se nos falta alguma coisa, isso deve ser a precocidade. Os meninos prodigios estão rareando, sobretudo levando em consideração a abundancia de talentos entre os adultos. Não há sequer uma proporção, ou melhor, aquela "piramide" indispensavel aos organogramas do D.A.S.P.

Como ficha de consolação, surgiu agora uma professora de seis anos, na Baía. Possue vinte alunos, alguns três vezes mais velhos do que ela. E mantem todos sob rigorosa disciplina, o que até representa um perigoso estimulo nesta época de rebeldias generalizadas.

* * *

O Japão No Plano Inclinado

OS japoneses estão sendo duramente castigados no Pacifico e na China. Dia a dia vão abandonando as posições que conquistaram traiçoeiramente. Lenta mas implacavelmente os americanos prosseguem no seu avanço rumo ao territorio metropolitano, retomando uma a uma as ilhas que os niponicos ocuparam logo após o covarde ataque a Pearl Harbor

Como Mussolini, que entrou na guerra logo que viu a França derrotada, Tojo cometeu tambem o erro de julgar perdida a causa aliada naquele tragico mês de dezembro de 1941, quando Hitler ameaçava gravemente Moscou e os britanicos atravessavam momentos dificeis no Atlantico, no Mediterraneo e na Africa. O chefe do governo de Toquio, sentindo iminente a vitoria do Eixo, atirou-se vorazmente contra os Estados Unidos. Foi um legitimo bote inspirado pelo instinto de rapina dos japoneses. Mas, as Nações Unidas conseguiram dominar a crise, suportando estoicamente os maiores sacrificios. E, agora, russos, americanos, britanicos e chineses avançam em todos os setores, esmagando as forças da barbaria conduzidas pelos ditadores totalitarios.

O Japão precipitou-se no plano inclinado que o levará á destruição. Nada o poderá salvar na dramatica situação em que se encontra, acossado de todos os lados pelos soldados da liberdade e do direito.

* * *

O Cooperativismo No Rio Grande do Sul

A PROPOSITO de Topico deste jornal, publicado há dias, sobre o titulo acima, recebemos a seguinte carta:

"Rio de Janeiro, 21 de julho de 1943. Sr. redator do DIARIO CARIOCA — Publicou esse brilhante orgão, em 20 do corrente, sob o titulo "O Cooperativismo no Rio Grande do Sul", um sensato comentario a proposito da tese apresentada no Congresso Rural de Porto Alegre, cuja discussão provocou debates entre os congressistas, face a declaração de alguem de que ali não existe mentalidade favoravel ao desenvolvimento do cooperativismo, bem como que este vinha falhando por não ter havido um verdadeiro sentimento de cooperação.

Tem razão o comentarista do DIARIO CARIOCA, quando diz que "custa crer que nos Pampas não exista um verdadeiro sentimento cooperativista e que certamente as causas do fracasso são outras".

Na realidade, não houve fracasso algum que justifique afirmativa tão ameaçadora.

Uma ou outra cooperativa dissolveu-se em virtude de deshonestidade de administradores, mas isto sucede em toda parte e não merece comentarios. O espirito associativo dos gauchos e seu sentimento cooperativista existe realmente, provado, irretorquivelmente, pelo fato de ser o Rio Grande do Sul o Estado que maior numero de cooperativas possue em todo o Brasil, existindo muitas destas sociedades em todos os setores de sua variada produção, vinho, banha, arroz, carnes, cebolas, batatas, laticinios, triticolas, etc., de todas as modalidades, de consumo, de produção e de crédito. Cerca de 400 cooperativas existem nos Pampas, registadas no Serviço de Economia Rural, do Ministerio da Agricultura, segundo as estatisticas publicadas pelo mesmo Serviço.

Em face do exposto a afirmativa do congressista cai por terra e fica de pé a opinião do autor do oportuno comentario do brilhante orgão carioca.

Grato pela publicação destas linhas, sou o leitor atento e admirador (a) PAULO MONTEIRO DE BARROS."

* * *

Começou a Debandada

OS paises vassalos do Eixo já começaram a preparar uma retirada estrategica. O comentarista de assuntos diplomaticos do "Times" acaba de anunciar que a Hungria está outra vez procurando se aproximar da Grã-Bretanha, na esperança de conseguir uma paz em separado.

Nas circunstancias atuais, o fato nada tem de surpreendente, pois o entusiasmo hungaro pela guerra já desapareceu há muitos meses passados, sendo que o orgulho nacional pelo espirito de independencia da nação se acha duramente ofendido pelo estado de vassalagem em que o país se encontra reduzido.

Assim, o governo hungaro já fez mais de uma tentativa de aproximação com a Grã-Bretanha, insinuando as condições, sob as quais receberia uma proposta de paz. Da primeira vez, as autoridades magiares sugeriram que a Hungria estava preparada para abandonar o conflito se a Grã-Bretanha garantisse as suas fronteiras. Não obstante, o governo inglês manifestou que tais insinuações eram perfeitamente inoperantes.

Em vista disso, o governo hungaro está agora recorrendo a outra tatica, segundo revela um despacho, procedente do Cairo, para o "New York Times". De acordo com tal informação, o governo hungaro teria notificado ao governo britanico de que os aliados não encontrariam resistencia por parte do exercito hungaro, se por acaso invadissem a Europa, pela bacia do Danubio.

Após o colapso da Sicilia e talvez da propria Italia, a dissolução do sistema eixista será rapidissima.

* * *

Imperios e Conquistas

OS três maiores imperios modernos — Inglaterra, Estados Unidos e Alemanha — assentaram a sua grandeza na industria pesada, todo o mundo o sabe. Entretanto, supunha-se, já na era da maquina, que a nossa posição economica, de evidente inferioridade no campo industrial, proviesse menos da falta de exploração adequada do nosso ferro e da busca do carvão, do que da nossa capacidade realizadora. Atribuia-se aos anglo-saxonicos superioridade indiscutivel no aproveitamento racional dos recursos maiores da civilização industrial. E era tudo.

Mas os tempos marcaram, aos poucos, outros angulos visuais aos responsaveis pelos destinos do país. Ninguem mais acredita no mito racial. A questão foi posta nos devidos termos. Deixamos de ser uma nação essencialmente agricola para compreendermos que o problema consistia em "obter maquinas que façam maquinas". Carvão e ferro.

A evolução da idéia não foi lenta e a cooperação dos nossos amigos e aliados norte-americanos, decisiva. As jazidas carboniferas do Sul entraram em fase de intensa produção. O problema da exploração racional do combustivel negro e do ferro sofrera exame dos técnicos. Nasceu a Usina Siderurgica de Volta Redonda.

Para muita gente, talvez esse enunciado ainda signifique muito pouco. Todavia, devemos refletir que, se já nos situamos como a maior potencia industrial desta parte do continente, poderemos produzir as maquinas indispensaveis á constante ampliação desse progresso.

Temos um imenso país a conquistar dentro do proprio Brasil — o nosso "[illegible]" e marcharemos para esse objetivo, apoiados nas pontas dos trilhos e no maquinario saído de Volta Redonda. [illegible] assim, dentro da nossa fatalidade historica, não um imperio agressivo e [illegible] mas uma grande potencia a serviço das Americas e do mundo.

A Defesa de Catania é Uma Simples Ação de Retardamento

(De CHARLES GRAVES — Comentarista do "Times" Copyright B. N. S. especial para o DIARIO CARIOCA)

LONDRES, 23 — Os exércitos do Eixo na Sicilia continuam a se desmoronar ante os golpes desferidos pelos aliados. Antes da invasão, era natural se esperar que as tropas italianas, que, na Tunisia, combateram com um pouco de ardor quando a situação se agravou, lutassem com verdadeiro encarniçamento, quando se tratasse de defender o solo patrio.

Mas, na verdade, foi bem outra a experiencia da Sicilia. Talvez o grande esmorecimento observado na resistencia italiana naquela ilha provenha do desejo de livrar o país do dominio alemão, talvez da impopularidade do fascismo no seio da população siciliana, O fato é que os soldados de Mussolini não demonstram qualquer vontade de lutar.

A debilidade da resistencia se fez notar, principalmente, no flanco esquerdo do avanço aliado, onde os americanos encontraram nos italianos tanta disposição de se renderem que fizeram milhares de prisioneiros quase sem combater, e onde o avanço aliado tem encontrado muito mais dificuldade nas condições topograficas da região que em qualquer resistencia por parte do inimigo.

Mais para leste, onde os invasores penetraram profundamente no coração da ilha, foram feitas tentativas mais resolutas para barrar o seu caminho, á medida que se aproximavam de Enna, nódulo das comunicações de toda a parte meridional da Sicilia.

No dia 21, contudo, essa cidade, tão importante do ponto de vista estrategico, foi evacuada pelos italianos e ocupada, imediatamente, pelos canadenses e americanos que, avançando pelo maciço montanhoso que forma o espinhaço da ilha, se encontram apenas a 40 milhas da costa setentrional, é certo que em terreno que apresenta grandes dificuldades ao avanço de unidades militares.

Algumas das tropas italianas derrotadas nesses setores, o ocidental e o central, estão, segundo se anuncia, recuando em direção ao nordeste, enquanto outras aguardam, pacientemente, o momento de serem conduzidas para os campos de concentração aliados.

Tudo indica que o comando eixista já se resignou á perda da ilha, em prazo não prolongado, e é mesmo muito provavel que jamais tenha levado muito a serio a intenção de defendê-la. Nessas circunstancias, a unica ação realmente vigorosa que se está travando — mantida por duas divisões alemãs na frente de Catania — não pode ser considerada como destinada a manter a ilha em poder dos eixistas, mas apenas como uma ação de retardamento, destinada a assegurar a retirada das forças totalitarias, afim de que possam ser evacuadas para o continente através do estreito de Messina.

Sem duvida, os alemães tencionavam retirar o grosso de suas proprias forças, protegido por poderosa retaguarda, baseada, principalmente, em ninhos de metralhadoras. Mas a chegada dos aliados a Enna, que domina a entrada do vale que leva a Catania, comprometeu seriamente a situação do inimigo, que está na iminencia de ver cortada a sua retirada pelas encostas do Etna, enquanto a outra linha de retirada, — a faixa costeira de Catania e Messina — situada entre o Etna e o mar, terá de enfrentar um concentrado bombardeio naval e aereo, a que as linhas defensivas inimigas já estão submetidas, presentemente.

Não é de se admirar, portanto, que os alemães estejam defendendo as proximidades de Catania com tanto encarniçamento. Mas a verdade é que essa resistencia não poderá se prolongar, ante o impeto do 8.º exército. Quando essa ultima resistencia for vencida — o que não tardará muito — seguir-se-á, rapidamente, o colapso total da defesa do Eixo na Sicilia.

PREÇOS DO ALCOOL

(para fins industriais p/litro)

— Tabela em Cr$ —

Graduação (a 15° C)	Para as Industrias (a granel)	AO VAREJISTA Litro Emb. 1.ª	Litro Emb. 2.ª	Garrafa Emb. 2.ª	AO CONSUMIDOR Litro Emb. 1.ª	Litro Emb. 2.ª	Garrafa Emb. 2.ª
99,5.° GL	3,00	3,70	—	—	4,20	—	—
96.° GL (fino)	(-) 2,90	—	—	—	—	—	—
96.° GL	2,80	3,50	3,20	—	4,00	3,70	—
90.° GL	2,60	—	3,00	2,20	—	3,50	2,30

(-) — Alcool destinado a laboratorios de Produtos Farmaceuticos e Fabricas de Perfumes.

Embalagem de 1.ª — Compreende Casco Branco, Rotulo, Capsula e Rolha de 1.ª.

Embalagem de 2.ª — Compreende Casco Escuro Sem Capsula e rolha de 2.ª.

NOTA: — Em qualquer dos preços acima, não está incluido o vasilhame.

Rio de Janeiro, 22 de Julho de 1943.

CHAMADOS MILITARES

Oficiais da Reserva — Sorteados das Classes de 1921 e 1920 Para Efeito de Incorporação

Estão sendo chamados á Diretoria de Recrutamento, R. 1, os seguintes oficiais: entre 13 e 14 horas, do dia 27 proximo: segundos tenentes Alberto Soares de Souza, Antonio Carlos de Souza Salazar, Edgar de Oliveira Fonseca, Enéias Rabelo Amaral, Guilherme Vieira Dias, Joaquim Francisco Capistrano do Amaral, Manuel Armando Xavier Carneiro de Albuquerque, Otavio Reis de Catanhede Almeida, Raul Marques de Azevedo, Roberto Braga, Antonio Dias Leite Junior, Drioval Torres de Azevedo, Pedro Afonso da Rocha Santos, Carlos Lessa Guimarães Filho, David de Souza Rosa, Ernani Pierre, João Luiz Lopes Bentes, Lindolfo José Mendes, Orlando Rafael Viegas Lages, Paulo Calmon du Pin Oliveira, Roberto de Vicq de Cumpitch; aspirantes a oficiais: Diogenes Vieira da Silva, José Carlos Parchet, Manuel Leão Filho, Demostenes de Carvalho Rocha, George Charles Walborn e Samir Haddad, afim de serem inspecionados de saude das 13 ás 14 horas, os segundos tenentes Francisco José Maia Santos, Vicente Ferraz de Almeida Prado Neto, Abelardo Reis, Anisio de Sales Montarroios e José Nunes da Silva. A' mesma seção, no proximo dia 7 de agosto, ás 10 horas, devidamente uniformizados, afim de prestarem compromisso e receberem suas cartas patentes os seguintes oficiais da reserva de 2ª classe: tenente-coronel Francisco Gonçalves de Magalhães capitães Antenor Otavio de Araujo Costa e Renato dos Reis Pais Leme; primeiros tenentes Ivan da Frota Porto e Joaquim Xavier de Barros Camara e segundos tenentes Henrique Mendes Pereira, Herotildes Xavier, João Pereira de Azambuja, Fernando José Hasselman, Joaquim Bento Sampaio de Melo Leitão, João Batista de Siqueira, José Wersler, João Darci de Carvalho, Luiz Pedreira Torres, Luiz Augusto de Oliveira Lima, Ladisláu Alves Marcondes, Pedro Olavo de Menezes Sebastião Antonio Ribeiro Junior, Serafim Lobo, Urticio Santiago Heitor Pinto de Almeida Teixeira, Guilherme Vieira Dias, Francisco Soares Vieira, Emedio Benedito Fiuza de Oliveira, Domingos José Gomes Brandão, Benedito de Morais, Antonio de Araujo Aguiar, Antonio Waldomiro de Oliveira Costa, Alfredo Rodrigues Fragoso, Adamastor Santana Barbosa Antonio Augusto de Melo Mouzinho, Augusto Duarte Pinto, Alexandre Moreira Rega, Carlos Eduardo Abott, Tulio Fontana, Luiz Ivan Landi, Antonio de Miranda Lima, Roberto de Castro, Iacami Bonoso Monteiro, Tolmino Martini Washingoti Nobre da Silva, Marcos Antonio Mota de Lima, Sabino Serafim Correia Salgado Pascoal de Farias Góis, Virgilio Moojen de Oliveira, Savio Pereira Lima, Amauri Sadock de Freitas Filho, João Antonio Alem, Fernando de Andrade e Anibal Alberto de Albuquerque Maranhão.

1ª CIRCUNSCRIÇÃO DE RECRUTAMENTO

Devem comparecer á 1ª C. R. no dia 26 do corrente, ás 11 horas, os sorteados das classes de 1921 e segundo semestre de 1920, abaixo mencionados, munidos com certidão de idade, afim de serem inspecionados de saude, procurando inicialmente o escrevente Santos.

CLASSE DE 1921: — Aridano Xavier Arlindo, filho de Rufino Francisco Vilarinho; Arlindo Xavier dos Santos, Armando, filho de George dos Santos; Armando, filho de Joaquim Francisco da Silva; Armando, filho de Vicente Festivo; Armando Lopes Arnaldo, filho de Antonio Pereira de Oliveira; Arnaldo, filho de José Rodrigues Figueira; Artur, filho de Otacilio Lourenço Gomes; Ari, filho de Amadeu Camacho; Acimar, filho de Jacinto Pais da Costa; Augusto Machado, Braz Geronimo; Candido, filho de Antonio Zeferino Coutinho; Candido, filho de Oscar José da Silva; Carlos, filho de Anselmo Alves Lourenço; Carlos de Jesus José, Cezar, filho de Germano Valcanc; Cristiano, filho de Cristiano Marques da Silva; Cid, filho de Francisco Rodrigues de Araujo; Claudionor, filho de Sebastião Eleoterio Costa; Danilo, filho de Osmar da Silva Brito; Demetrio Elias, Deodato, filho de João Maia; Dolarne Ferreira de Abrantes, Domingos, filho de Romana Alzira Chagas; Edgar, filho de Jopson de Oliveira Guimarães, Edmundo, filho de Manuel da Silveira Gomes; Eduardo, filho de Eduardo Barradas; Eduardo, filho de José Feres; Eduardo, filho de Salomão Abib; Elias, filho de Alberto Levi; Elias, filho de Assis Zabir; Elias, filho de Jorge Fahl; Elias, filho de Nassim Elias Balaciano; Emilio, filho de Emilio Carpi; Fausto, filho de Antonio Gonçalves da Silva; Fausto Casado de Lima, Felinto Seixas Filho, Fernando Augusto dos Santos, Flaviano, filho de Manuel Francisco da Rosa; Flavio, filho de Arminda da Purificação Pires; Florentino, filho de Florentino Leric e Carmen Martins; Francisco, filho de João Araujo de Lima; Francisco, filho de Surriato Sabado Sofio; Gastão Luiz do Rego, Geraldo, filho de Irene Santos; Geraldo de Oliveira Leite, Gerci Mauci, filho de Adolfo Gonçalves de Lima; Guilhermino Cota Pacheco Habib, filho de Nassif Habl Abi-Sabl; Hamar, filho de Francisco Bubis; Hedmo, filho de Chueri Joseph; Helio, filho de Aldo Klaes; Helio, filho de Antonio Daher Richa; Henrique Pereira, filho de João José Pereira; Heraldo de Oliveira Cerqueira, Hildebrando, filho de Margarida Martins Pereira e Iran, filho de João Gonçalves Freitas.

Estão sendo chamados, ao arquivo da mesma repartição, devendo procurar o tenente Dagoberto Vasconcelos, os seguintes cidadãos: para receber seu certificado o reservista de 2ª categoria pelo T. G. Jeovah Rocha do Nascimento e os reservistas João Batista Toscano de Melo, classe 1899 e José Viana da Silva, classe de 1913, para receberem suas cadernetas, e para receberem seus certificados de 3ª categoria o cidadão José Zeferino Marques, da classe de 1910.

Banco dos Estados S.A.
Trav. Ouvidor, 28
FUNDADO DE 1938
UM BANCO DO POVO
Depositos populares, 8%
De Cr$ 100.00 a 10.000.00
2401

Incurso Na Lei do Inquilinato

O procurador Gilberto de Andrade apresentou ao ministro Barros Barreto, presidente do Tribunal de Segurança, denuncia contra Virgilio Pinto de Figueiredo proprietario do predio da rua Padre Adelinto, 152, em S. Paulo, por ter cobrado do seu inquilino Manuel Martins Contente aluguel superior ao vigorante em dezembro de 1941. Para o processo, o presidente do Tribunal designou o juiz Miranda Rodrigues.

Doenças Nervosas
DR. NEVES MANTA
RUA SEN. DANTAS, 40
De 15 ás 18 horas

ATOS DO CHEFE DO GOVERNO

Promoções, Nomeações, Transferencias, Aposentadorias — Nas Pastas da Guerra, Justiça, Relações Exteriores, Fazenda e Viação

O presidente da Republica recebeu, ontem, para despacho, no Palacio do Catete, o general João de Mendonça Lima, ministro da Viação, o coronel Dulcidio do Espirito Santo Cardoso, que responde pelo expediente do Ministerio da Aeronautica e o ministro João Alberto, coordenador da Mobilização Economica. Em audiencia, o chefe do Governo recebeu o interventor Fernando Costa, de São Paulo, uma caravana dos bacharelandos da Universidade da Faculdade de Direito de Porto Alegre tendo á frente o professor João Boma e a representação do Rio Grande do Sul ao 6.º Congresso de Estudantes, chefiada pelo sr Sibilio Vieira.

—— O capitão Enes dos Reis visitou, em nome do presidente da Republica, a familia do ministro Protasio Batista Gonçalves para apresentar pesames pelo falecimento desse ex-representante do Brasil junto ao Governo do Paraguai.

O presidente da Republica assinou, ontem, na pasta da Guerra os seguintes decretos:

Tornando insubsistentes os decretos que reformou o 2º tenente da Reserva de 1ª classe Gonçalo da Costa Magalhães e o que concedeu reforma ao 3.º sargento Aristides Rodrigues.

Mandando reverter ao serviço ativo o tenente coronel Antonio José Coelho dos Reis.

Exonerando o tenente-coronel da Reserva de 1.ª classe Rui Zubaran de chefe da 15.ª Circunscrição de Recrutamento.

Licenciando do serviço ativo o 2.º tenente da Reserva de 1.ª classe, convocado, Macario Honorio.

Demitindo Rubens Beltrão Faria do posto de 2º tenente da Reserva de 2.ª classe.

Tornando insubsistente o decreto de 9 de julho do corrente ano, na parte que manda agregar ao respectivo quadro o major Paulo Monteiro Valente.

Nomeando: capitão do Exercito de 2ª linha, médico, os drs Francisco José dos Santos, Paulo Japiassu Coelho, Manoel Raimundo Lage, Justino de Morais Sarmento, Joaquim Simeão de Faria, José Candido Cortes Vilela Alberto Alves da Silva, Carlos Augusto de Macedo Guimarães, Cesar Augusto de Araujo, Lucas de Queiroz Matoso, Fernando Pinheiro de Souza Tavares, Mario Cesar de Freitas Rangel(Marcilio Santa Maria Pereira, Silverio Carpeli, Carno Caçapava, Augusto Matuck, Valdomiro de Oliveira, João Batista Lisboa Junior, Hamilton Gonçalves e Carlos de Castro Teixeira; 1º tenente do Exército de 2.ª linha, médico, o dr Solano Neto; 2.º tenente da Reserva de 2.ª classe o 2.º sargento Everardo de Andrade; 2.º tenente da Reserva de 2.ª classe, farmaceutico, os farmaceuticos Mario Ferreira da Cunha, Joaquim Lucchesi, Sebastião Soares do Nascimento e Joaquim Aranha de Almeida Braga; 2º tenente da Reserva de 2.ª classe, veterinario, os veterinarios Chertal Barreto de Oliveira Povoa e Cesar D'Albruieux Junior; 2º tenente da Reserva de 2.ª classe, dentista, os dentistas Antonio Suzano, Irineu da Costa Lomar e Paulo Cristofaro; e 2º tenente da Reserva de 2.ª classe, médico, os drs. João Freire da Silva, George Moniz de Aragão Oliver, Carlos da Cunha Dorea, Arlindo Fraga Leite, Antenor Medos de Araujo, Nicanor Nonato de Oliveira Alves, Coecil George Brotherhood Filho, Rubens Paim Cruz, Alipio Mendes Vaz, Peri Correia Lima, Carlos Lamartine Carneiro Novais, Luiz da Mota Granja, Marcio Pena Pereira, Carlos Alberto Lombardi, Camilo Cassab, João Hamilton Ferro Costa, Antonio de Castro Menezes Pereira Carneiro, Augusto Olivio Chaves Rodrigues, Eduardo Mafei, Flavio de Brito Pontes, Inalio Martins de Castro, Armando Cardoso Tingarilho, Laci Faria Ribeiro, Aluisio Mendonça da Fonseca, José Chaves Muller, Paulo Leprout Pinto da Costa e Aristides Souza Rodrigues.

Promovendo ao Quadro Ordinario do Corpo de Graduados Efetivos da Ordem do Merito Militar, ao grau de "Grande Oficial" o general de divisão Newton de Andrade Cavalcante.

Promovendo: a capitão da Reserva de 2ª classe, os aspimeiros tenentes Helio Mafra de Oliveira e Bento Aires Castanheira; e a 2º tenente da Reserva de 21 classe, os aspirantes a oficial Aloisio José de Sousa, Armando Salis Brasil, Francisco Ernesto Tavares Rebouças, Paulo Carlos Lima Bezerra, Hilton Correia de Araujo, Helio Regua Barcelos, Ebert Viana Chamoun, Carlos Jaimed e Siqueira Jaccoud, Clemandeau Hansur, Divo Valadão Cardoso, José Vieira do Carmo, João Teixeira Marinho Filho, Oscarlino Dias de Melo Morais, Alcides Mosconi, Paulo Marcio da Silveira Garcia, Oscaldino Santos Jacinto Junior, Osvaldino da Costa Sobral, Orlando Guimarães Maximo, Guilherme Jorge Coqueiro Simas, Fuad Kayat, Egberto da Silva Mafra, Isnard de Souza Rios, Carlos Viana Carneiro, Adalberto Studart Filho, Adolfo Pardini Filho, Robison de Freitas Robach, João da Cunha Cavalcari, Hugo Rizo de Morais e Castro, Humberto Cesar Martins, José Avelino da Silva Sobrinho, Luiz de Gonzaga Correia da Rocha, Nelson de Almeida Pinto, Samuel Linetzky, Moacir Cavalcante da Silva, Silvio Amelio Saraiva, Ruggero Barbosa Ferraz, Valdemar Pessoa, Arquimino Rigueira dos Santos Lessa, Armando de Vidal Fernando Eiras, Raul Borelli Teixeira Lauro Guilherme Freitas, Abraham Birmann Sobrinho, Floriceno Paixão, Frank Justo Acker, Humberto Lemos Lopes.

Mandando incluir — o tenente-coronel Hermogeneo Rodrigues Peixoto, no Quadro Suplementar Privativo, os majores Antonio da Rocha Almeida e Francisco Labanca, no Quadro Suplementar Geral, os majores Herodoto Batista Cavalcanti e Jorge Bicudo Junior, no Quadro Ordinario, sendo classificados por necessidade do serviço, respectivamente no 32º B. C. e no 17º B.C.

Transferindo — o coronel Oscar de Barros Falcão, do Quadro Suplementar Geral para o Suplementar Privativo, e os majores Ari Machado Alves, José Bibiano Chaves, Silvio Chaves Machado e Zacarias Xavier Muller, do Quadro Ordinario para o Suplementar Geral.

Transferindo por necessidade do serviço—o coronel Alvaro Prati de Aguiar do Grupamento de Leste para o de Oeste como comandante; o coronel José de Oliveira Monteiro do 10º para o 8º R.C.I.; o tenente-coronel Pedro de Freitas Bandeira de Melo do Quadro Suplementar Geral para o Ordinario, sendo classificado no 10º R.C.I., como comandante; o major Aristides Espelet Umpierre do Quadro Suplementar Geral para o Suplementar Privativo; o major Claudionor Macario dos Santos, do 32º B.C. para o Batalhão Escola; o major Donato di Domenico do Quadro Suplementar Geral para o Ordinario, sendo classificado no 14º R.I.; e o major José Manuel Ferreira Coelho do 2º para o 3º R.I. e deste para aquele Regimento o major Raimundo Pinheiro Filho.

Transferindo do Quadro Suplementar Geral para o Ordinario os majores Jonatas Cunha, Augusto Otavio Confucio e Anibal Tiradentes de Araujo Dória, sendo, por necessidade do serviço, classificados, respectivamente, no 5º R.C.I., 12º Grupo Movel de Artilharia de Costa e no 15º R. I.

Concedendo transferencia para a Reserva ao coronel Agenor da Silva Melo e ao musico de 1ª classe Manuel Lino de Paiva.

Concedendo reforma — aos sargentos Manuel Soares da Rocha Filho, Osvaldo Correia, Valdemar Moreira Franco, Wolney de Souza Andrade e Durval de Morais, ao cabo Paulo Buerguer e aos soldados Francisco Gomes, José Adolfo Kemerich, Severino Joaquim de Lima e Valdemar Flores.

Reformando o capitão medico Mario Raja Gabaglia, o 1º tenente Basimario Tavares e os segundos tenentes da Reserva de 1.ª classe Alberto Marcelino Cariri, João Perdigão Neto e Olirio Joaquim Alves dos Santos, intendente.

O presidente da Republica assinou os seguintes decretos:

NA PASTA DA JUSTIÇA

Transferindo, "ex-oficio", no interesse da administração, Armando Fernandes da Silva e Nelson Majdelani, datiloscopistas, classe F, do Quadro Suplementar para o Permanente.

Suprimindo 8 cargos extintos de datiloscopista, classe F.

NA PASTA DAS RELAÇÕES EXTERIORES

Conferindo a Ordem Nacional do Cruzeiro do Sul, no grau de Grã-Cruz, ao sr. Rubem Terrazas, ministro da Educação da Bolivia

NA PASTA DA FAZENDA

Nomeando Paulo Saldanha, interinamente, guarda-livros, classe E.

Promovendo Temistocles Gomes da Rocha, de escrivão da Coletoria das Rendas Federais em Palmeira dos Indios, Alagoas, para São Luiz do Quitunde, no mesmo Estado.

Tornando sem efeito os decretos que nomearam Antonio Lourenço Alves Neto, interinamente, escriturario, classe E, e Edio Valeria de Medeiros, interinamente, datilografo, classe C.

Concedendo exoneração a Cecilia de Lara Pinto, de escrivão da Coletoria das Rendas Federais em Miranda, Mato Grosso.

Transferindo, a pedido, João Aracleto de Souza, de coletor das Rendas Federais em Nova Rezende, Minas Gerais, para São Sebastião, do Paraizo, no mesmo Estado.

Aposentando João Pompilio de Araujo, escrivão da Coletoria das Rendas Federais em São Benedito, Ceará, Vitorino Teixeira da Silva, escriturario, classe 13, e Sebastião Gomes de Souza coletor das Rendas Federais em Arassuai, Minas Gerais.

Removendo, a pedido: Antonio de Oliveira e Silva, escrivão, interino, da Coletoria das Rendas Federais em Jatai, Goiaz, para Morrinhos, no mesmo Estado; Angelina Acleu Kascher, escriturario, classe E, do Tesouro Nacional para a Caixa de Amortização; Daisi da Silva Paula, escriturario, classe F, da Alfandega de Manaus para a Caixa de Amortização; Maria do Carmo da Camara Sanico, escriturario, classe E, da Alfandega de Manaus para a Caixa de Amortização: Moacir Alvarenga, de escrivão da Coletoria das Rendas Federais em Muzambinho, Minas Gerais, para Machado, no mesmo Estado; Sebastião del Gaudio, de escrivão, interino, da Coletoria das Rendas Federais em Nova Rezende, Minas Gerais, para Monte Belo, no mesmo Estado; Silvio Taborda Ribas oficial administrativo, classe K, da Caixa de Amortização para a Alfandega do Rio de Janeiro; Agostinho Romão Pires, de escrivão, interino, da Coletoria das Rendas Federais em Vargem Grande, Maranhão, para Pinheiro, no mesmo Estado; Francisco Assis de Alvarez, policia fiscal, classe 8, da Alfandega de Fortaleza, Ceará, para a Mesa de Rendas Alfandegadas de Camocim, no mesmo Estado; Janze Coiper de Baker, oficial administrativo, classe I, da Casa da Moeda para a Recebedoria do Distrito Federal; Nervglissor Viegas Moura, escriturario, classe E, da Delegacia Fiscal do Tesouro Nacional em Santa Catarina para a Mesa de Rendas de 2.ª Ordem de Laguna, no mesmo Estado; e Umberto Marcos de Figueiredo Miranda, de escrivão, interino, da Coletoria das Rendas Federais em Carolina, Maranhão, para Santo Antonio de Balsas no mesmo Estado.

Autorizando a firma Irmão Dantes & Cia. a comprar pedras preciosas.

Revogando o decreto que autorizou Alberto Santos dos Reis a comprar pedras preciosas.

NA PASTA DA VIAÇÃO

Aprovando o projeto e orçamento na importancia de .... Cr$ 24.004.615,50, para edificações, abastecimento dagua, esgotos, luz e força para a oficina destinada á reparação de locomotivas, a ser construida em Curitiba, na Rede de Viação Paraná-Santa Catarina e na importancia de Cr$ 3.348.280,70 para execução de obras na Estrada de Ferro Noroeste do Brasil.

TELEGRAMAS AO CHEFE DO GOVERNO

O presidente da Republica recebeu os seguintes telegramas:

—— "Rio — Tenho a honra de comunicar a v. excia. o notavel êxito obtido pela exposição organizada pela Sociedade dos Amigos de Alberto Torres com o material recolhido pelo governo de Santa Catarina no decurso da obra de nacionalização empreendida pelo interventor Nereu Ramos, naquele prospero Estado brasileiro. A exposição tem sido visitadissima por elementos de todas as classes sociais, causando imensa satisfação as medidas que visaram impedir que continuassem a crescer os quistos raciais e politicos no seio da nossa nacionalidade com evidente perigo para o nosso futuro. (a) — Edgard Teixeira Leite, presidente."

"Porto Alegre — O ato de v. excia. considerando a Santa Casa de Misericordia de Porto Alegre entidade de utilidade publica, constitue a mais alta demonstração de apreço do eminente chefe do Governo á esta secular Instituição de caridade. Em nome da Santa Casa externamos seu vivo reconhecimento pelo gesto nobre de v. excia. que vem nos animar no cumprimento de nosso dever a trabalhar em favor dos desamparados da sorte e restituir a saude aos nossos patricios. (a) Archimedes Fortini, provedor 1.º escrivão da mesa."

ACIDENTES DO TRABALHO — INCENDIO
COMPANHIA DE SEGUROS
GARANTIA INDUSTRIAL PAULISTA
RUA S. JOSÉ 83-85-4º AND. EDIFICIO CANDELARIA — TELEFONE 22-1033 — RIO DE JANEIRO

CARDILO FILHO
ADVOGADO
AV. ERASMO BRAGA, 72, 6º ANDAR
(ESP. CASTELO)
Ações, consultas e pareceres sobre Direito Civil e Comercial. Ajustamento de estatutos de sociedades anonimas em geral, ás novas leis, especialmente empresas de seguros, bancarias ou concessionarias de serviços publicos.

ESTENO-DATILOGRAFOS E DATILOGRAFOS
PRECISA-SE Federação Tenigrafica Brasileira — Travessa Ouvidor, 28-2º
1015

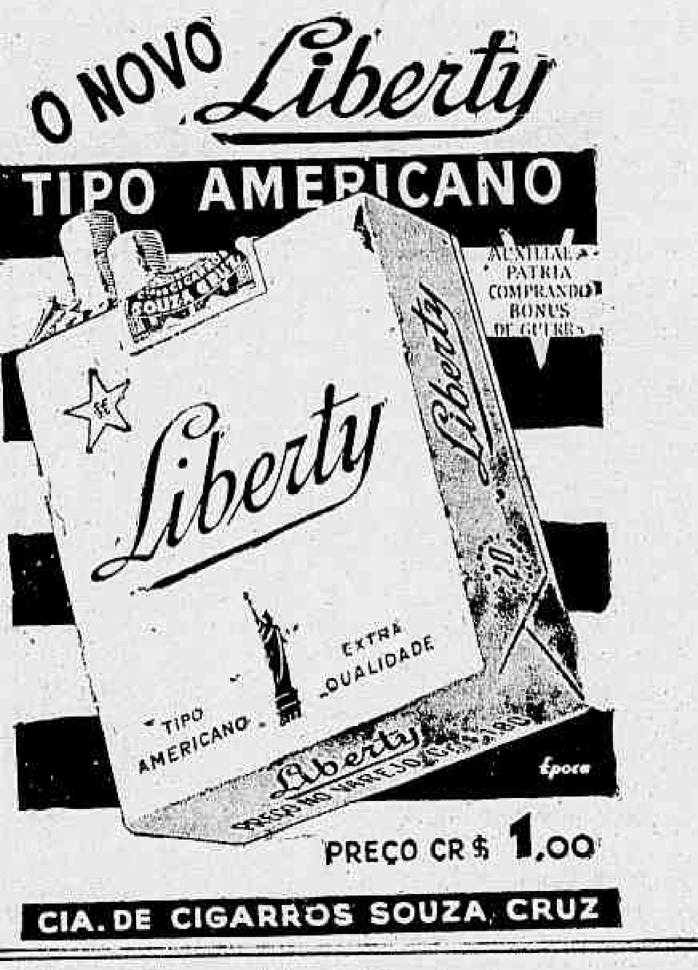

Ultima Hora Esportiva

VENCEU O BOTAFOGO

Caiu Espetacularmente o Vasco Pela Contagem de 26 x 18 — Vultosa Assistencia Compareceu ao Estadio de S. Januario

Varios fatores contribuiram para que o classico do basketball carioca, ontem realizado no Estadio de São Januario, obtivesse o exito desejado.

Se tecnicamente o jogo deixou algo a desejar, socialmente o espetaculo révestiu-se do maximo brilhantismo, pois a vultosa assistencia, calculada em 5.000 pessoas, que acorreu á quadra cruzmaltina teve oportunidade de ver em ação duas equipes agigantadas pelo mesmo desejo de vencer, lutando ardorosamente dentro das mais rigidas normas disciplinares.

Assim, o match que se caracterizou pela movimentação e combatividade dos lidadores, ofereceu um desenrolar normal, o que muito concorreu para que o choque numero um da Temporada de 43 correspondesse totalmente á expectativa geral. Há a acentuar a excelente atuação do arbitro Haroldo Oest, que bem coadjuvado por Rubens Cerqueira Lima, conduziu o embate com acerto, segurança e precisão.

Considerando o desenvolvimento da peleja em todos os seus aspectos, pode-se assegurar que a luta agradou sobremodo. Vascainos e botafoguenses dominados pela mesma vontade de vencer, entregaram-se á luta com denodado entusiasmo, todos os esforços empregando no sentido de produzirem o maximo para o maximo conseguirem.

De inicio, os dois "fives", evidenciando nervosismo, atuaram muito aquem de suas possibilidades. Todavia, á proporção que o match se desenvolvia, as duas turmas patenteavam o valor de seus conjuntos, apresentando-se mais uniformes e mais eficientes em suas ações.

Positivamente, o Botafogo mostrou-se superior. Foi, sem duvida alguma, os botafoguenses mais precisos na marcação homem por homem e sobretudo mais positivos nas infiltrações ao campo adversario. Gradativamente os comandados de De Vincenzi foram construindo um placard vantajoso, notando-se que os cruzmaltinos, não obstante arremessarem maior numero de vezes, não conseguiram em nenhum momento comandar o placard. Por certo o Vasco não foi feliz nas conclusões á cesta, mas há a notar que os alvi-negros souberam melhor aproveitar as oportunidades só arremessando em boas condições.

Desta forma, o Botafogo que iniciara o placard marcando 2 x 0 subiu até 10 x 5, fazendo após 13 x 7 e chegando no final do primeiro tempo com o score de 13 x 10.

Na etapa final, o Botafogo continuou a mandar no score, marcando 15 x 10, 15 x 12, 17 x 12, 19 x 12, 19 x 14, 19 x 16, 20 x 16, 20 x 17, 22 x 17, 22 x 18, 24 x 18 e finalmente 26 x 18, contagem com que finalizou a peleja.

Os detalhes foram os seguintes:

1º TEMPO — Botafogo 13 x 10.

FINAL — Botafogo 26 x 18.

VASCO — Adilio (1) e Timbira (2) Alfredo (4) Plutão (7) e Cleto (1) Baiano (2) — Picolé (1).

BOTAFOGO — Goulart (10 e De Vincenzi (4) Guilherme Italo (7) Hermes (5).

Segundos teams — Vasco 41 x 34.

JUIZES — Haroldo Oest e R. Cerqueira Lima.

OUTROS RESULTADOS

FLAMENGO X S. CRISTOVÃO — Rink da Gavea — 1º tempo — Flamengo 26 x 8. Final — Flamengo 47 x 20.

ALIADOS X AMERICA — Rink da Est. de Campo Grande — 1º tempo — America 14 x 10. Final — America 43 x 34.

GRAJAU' X BONSUCESSO — Rink da rua Eng. Richard — O Bonsucesso não compareceu tendo, em consequencia, o Grajaú ganhou o jogo por W. O.

Nos segundos teams o Grajau' venceu por 80 x 22.

Proibidos Em Natal os Jogos de Carta e Roleta

PENAS SEVERAS PARA OS CONTRAVENTORES

NATAL, 23 (A. N.) — A chefia de Policia desta capital fez distribuir á imprensa a seguinte nota: "A chefia de Policia chama a atenção de todos para a expressa proibição dos jogos de carta e roleta (Lei de Contravenções) estando sujeito ás penas respectivas todo aquele que for encontrado realizando ou explorando tais jogos. Essas recomendações estendem-se ás populações do interior, cujas autoridades policiais deverão estabelecer a maxima vigilancia e proceder na forma recomendada, ficando responsaveis pelas transgressões verificadas e resultantes da falta de medidas policiais".

Dr. Emygdio Francisco Simões
Medico da Assistencia Medico Cirurgica dos Empregados Municipais
CLINICA GERAL — VIAS URINARIAS
Consultorio: Rua General Caldwel, 310
Das 17 ás 19 horas
Telefone: — 22-0222

O Auto Foi Chocar-se Contra o Poste

Em frente á ponte da rua Visconde de Niteroi, um auto particular movido a gasogenio, numa manobra infeliz do motorista, foi de encontro a um poste, saindo feridos tres dos seus passageiros.

São eles Genival de Souza, de 25 anos de idade, casado, empregado no comercio, residente á rua Padre Januario n. 13, apresentando ferimento no joelho direito e supercilio esquerdo; Silvino de Abreu Santos, com 46 anos, viuvo, mecanico, morador á rua Maria Leonidia n. 4, apresentando ferida contusa no supercilio direito e no frontal, e Luiz Gonzaga Pires, de 29 anos, casado, mecanico, residente á rua Honorio n. 168, apresentando contusões generalizadas.

Depois de medicadas no Posto Central de Assistencia, as vitimas retiraram-se.

A policia do 19º distrito registou o fato.

FRATURAS — CIRURGIA — DOENÇAS DOS OSSOS
DR. JAYME NASLAUSKY
Ass. da Universidade
Cons. Rua Mexico 164-s. 82
Tel. 42-9574
Chamados urgentes
Res. 38-1109

Proximas Estréias

"SETE DIAS DE LICENÇA", E' UM FILME ALEGRE, COM UM GRUPO DE PESSOAS NOVAS, TRANSBORDANTES DE BOM HUMOR...

Eis aí um filme que todos devem assistir! Porque se trata de um filme alegrissimo, com boa musica, ambientes claros, muita dansa e que reune um punhado de pessoas novas, bonitas e transbordantes de bom humor. O filme conta com a presença de Victor Mature, o galã mais discutido em Hollywood, Lucille Ball, Mappy Cortez, a "coisa" mais ardente que já apareceu na téla; Marcy McGuire, uma cantora de dezessete anos que vai "abafar", Peter Lind Hayes, notavel pela imitação que faz dos "astros" de Hollywood, e ainda com as orquestras de Freddy Martin e Les Browns. Por aí pode o publico ter certeza de que irá se divertir bastante assistindo nos cinemas Ritz, Parisiense, Colonial e Primor, essa esplendida comedia musical da RKO Radio que é "Sete Dias de Licença".

JA' DEPOIS DE AMANHA SERA' APRESENTADO NOS CINEMAS PLAZA, ASTORIA, OLINDA, "O CANTO DA VITORIA", NOVO FILME DE GLORIA WARREN

Já a partir de depois de amanhã será finalmente estreado o segundo filme de Gloria Warren, a encantadora "estrelinha" de "Sempre em meu Coração". Em "O Canto da Vitoria" Gloria canta valsas de Strauss, trechos conhecidos de opera, "Il baccio" e ainda duas canções americanas.

Tambem estão no elenco desse filme singelico e delicado os meninos Buddy e Butch, Leonid Kinsky, Helen Parrish, Dick Hogan, Guy Kibbee, etc. "O Canto da Vitoria" marcará sem duvida um grande êxito visto que possue todos os atributos para agradar, é um filme leve, sentimental, repleto de boa musica, e com a presença encantadora de Gloria Warren.

INTELIGENCIA E BOM GOSTO NUM FILME DE EMOÇÕES FORTES

Ha filmes fortes e filmes fortes. Ha os realizados de modo grosseiro; ha os realizados com bom gosto e inteligencia. Desta ultima categoria é, decididamente, "Olhos da Noite", que o Metro Passeio, apresentará quinta-feira proxima para marcar a volta de Ann Harding, a aristocratica e sempre distinta Ann Harding, de quem tanta gente andava com saudades.

Filme de misterio, todo em torno de um "caso", "Olhos da Noite", está feito com o bom gosto e a inteligencia que marcam as obras de classe. Ao lado de Edward Arnold, aparecem ainda Reginald Denny e Donna Reed.

"CAIRO" E "IDILIO EM DO-RE-MI"

As télas dos três cines Metros — estão tomadas pelos romances musicais. O do Metro Passeio, por exemplo, é muitissimo alegre e tem Jeanette MacDonald ao lado de Robert Young. Chama-se "Cairo". Nos Metros Tijuca e Copacabana temos Judy Garland, Marta Eggerth e Gene Kelly em "Idilio em Do-Re-Mi" (For me and my gal.)

Sociais

ANIVERSARIOS

Transcorreu, ontem, o aniversario da sra. Libia Pacheco Passos, esposa do sr. Afonso Passos e funcionaria do Instituto do Sal.

— Passa hoje, a data natalicia do sr. João Cerqueira Caiado.

— **Fazem anos, hoje:**

Senhoras: Henrique Rocha; Licinio Cardoso e Aloisio Tosta Andrade;

— Senhores: Guilherme de Almeida, da Academia Brasileira de Letras; general Otaviano José da Silva e os coroneis Eduardo Uchôa Cavalcante de Albuquerque, Mario de Sá Brito e Carlos Mena Barreto Monclaro.

— **Herculano Carneiro** — Transcorre, hoje, a data natalicia do sr. Herculano Carneiro, conhecido musicista e figura de relevo em nossa sociedade e nos meios artisticos desta capital.

— Regista-se hoje a data natalicia da menina Marlene de Oliveira, filha da sra. Maria de Oliveira.

CASAMENTOS

Realiza-se hoje o enlace matrimonial da senhorinha Nautilha Targino da Fonseca, filha do sr. Julio Targino da Fonseca e Astrogilda de Souza Fonseca, com o sr. Mario de Souza Pitanga, filho do sr. Jocelin Adolfo de Souza Pitanga e sra. Zuleica de Souza Pitanga. A cerimonia religiosa será celebrada ás 17 horas na igreja de São Sebastião, á rua Haddock Lobo.

— Realiza-se hoje, o enlace matrimonial do nosso colega de imprensa João Rocha Matos, assistente da Comissão de Orçamento do Ministerio da Fazenda e filho da tradicional familia maranhense, do sr. Pedro Francisco de Matos e d. Joana Rocha Matos, com a senhorinha Adiléia Araujo Góis, professora municipal, e filha da viuva Costa Lima.

No ato civil serviram de testemunhas, por parte do noivo, o dr. Paulo Sampaio, presidente da Panair e a senhorinha Raquel Macedo, e por parte da noiva, o nosso confrade dr. Plinio de Melo, advogado e secretario geral da Liga do Comercio, e a senhorinha Gioconda Ruggiero.

Na cerimonia religiosa, que terá lugar na igreja Sagrado Coração, ás 17 horas, servirão de padrinhos, por parte do noivo, o dr. José Catunda Martins, engenheiro do Departamento de Estradas, do Estado do Rio, e a senhorinha Maria Damiana Lopes, e, por parte da noiva, o dr. Pedro Rocha Matos, chefe de infrações do Inst. de Aposentadoria Pensões dos Industriarios no Estado do Rio, e d. Maria Emilia Cesar, secretaria do dr. Jorge Dodsworth.

NASCIMENTOS

Flavio — Acha-se enriquecido o lar do casal Télio Velasco de Lima-Darcilia Moura Lima, com o nascimento de um robusto menino, que recebeu o nome de Flavio.

DIPLOMATICAS

Procedente de Buenos Aires, chegou, ontem, pelo "clipper", da Pan American Airways, o dr. Manuel Francisco Jimenez Ortiz, embaixador de Costa Rica nesta capital. O ilustre diplomata, que é tambem representante do seu país na Comissão Juridica Interamericana, vem reassumir essas duas funções, devendo ao mesmo tempo representar a Republica de Costa Rica no II Congresso Interamericano de Advogados que, sob a presidencia do dr. Edmundo de Miranda Jordão será inaugurado, nesta capital, em principio do mês vindouro.

— Regressou, ontem, a Montevidéu, via Buenos Aires, pelo "clipper" da Pan American Airways, o ministro plenipotenciario Julian Nogueira, que aqui chegara em meiados do mês passado, com o fim de estudar a organização da Biblioteca do Itamarati.

FESTAS

Em sua séde propria de Haddock Lobo o Clube Municipal oferece hoje, um baile em homenagem aos alunos da Escola de Aeronautica.

— **Clube de Minas Gerais**: — O C. M. G. fará realizar amanhã, uma festa dansante com inicio ás 19 horas e depois de amanhã, um jantar dansante no Casino da Urca.

CONFERENCIAS

"Transfusão de sangue e de substitutos em cirurgia de guerra" — E' o titulo da conferencia que o tenente coronel dr. Emanuel Marques Porto, chefe do gabinete da Diretoria de Saude, levará a efeito depois de amanhã, dia 26, ás 14.30 horas, na Escola de Saude do Exercito. Para assisti-la o general Souza Ferreira, diretor do Corpo Medico do Exercito, convidou ontem os oficiais em serviços na sua repartição e Estabelecimentos subordinados.

— Encerrando o Curso de Filosofia Primeira, realizará o sr. H. B. da Silva Oliveira hoje, ás 16,30 horas, á rua São José, 84, 2º andar uma preleção sobre a "Clasificação das ciencias e das artes segundo o principio da generalidade decrescente e complexidade crescente".

— O Foto Clube Brasileiro, por iniciativa de seu presidente perpetuo, dr. João Nogueira Borges, vem realizando aos sabados, conferencias sobre temas de Arte e de Arte Fotografica. Hoje, ás 17 horas, realizará em sua séde social, na Galeria de Arte Classica a Conferencia do dr. Oiticica Filho, sobre o "Numero de Ouro em Fotografia".

VIAJANTES

Nos primeiros dias da semana proxima, [illegible] para Santiago, via Buenos Aires, o capitão de corveta Eurico Penche, recentemente nomeado para o cargo de adido naval junto á Embaixada do Brasil no Chile. O comandante Penche vinha exercendo, ha tempos, as funções de oficial de gabinete do ministro da Marinha, onde teve oportunidade de prestar assinalados serviços.

— A bordo do "clipper" da Pan American Airways, seguiu, ontem, para a cidade do Panamá, via Port of Spain, o general George C. Dunham, diretor da Divisão de Saude e Saneamento do Escritorio do Coordenador dos Assuntos Interamericanos.

— Depois de ter permanecido alguns dias nesta capital, seguiu, ontem, com sua esposa, para Belo Horizonte, pelo avião da linha mineira da Panair do Brasil, o sr. Ruben Terrazas, ministro da Educação da Bolivia, acompanhado do sr. Franck Mesquita, da Divisão do Cerimonial do Itamarati.

— A esta capital, chegou, ontem, dos Estados Unidos, pelo "clipper" da Pan American Airways, o tenor Frederick Jagel, afim de participar do elenco da temporada lirica oficial do Teatro Municipal.

— Pelo avião da Panair do Brasil, chegaram, ontem, de São Paulo, os srs. Burr L. Chase, Robert F. De Graff e James S. Thompson, respectivamente, presidentes da Silver Bunnett Co. e da Pocket Books, Inc. e vice-presidente da McGrow Hill Book Co.

MISSAS

Dr. José Quintino da Cunha — Hoje, dia em que transcorreria a data natalicia do sr. José Quintino da Cunha, notavel poeta, advogado e jornalista, recentemente falecido em Fortaleza, do Ceará, será celebrada missa em intenção de sua alma ás 11 horas, na igreja de Nossa Senhora da Boa Morte, á rua do Rosario, esquina da Avenida Rio Branco. Será celebrante do oficio, mandado rezar pela filha do bardo cearense, sra. Maria de Lourdes Cunha Viana, o padre Assis Memoria. São convidados a assistir esse piedoso ato religioso os amigos e admiradores do saudoso poeta nordestino.

— No altar-mor da igreja de N. S. do Rosario, á rua Uruguaia, será rezada na proxima quinta-feira, ás 10.30 horas, missa de 7º dia, por alma do sr. Olimpio Francisco Heitor, antigo chefe da secção do Arquivo Nacional e que durante muitos anos militou no DIARIO CARIOCA. Essa missa é mandada celebrar pela familia.

AVISO

VASCO ORTIGÃO & CIA. "PARC ROYAL" participam a praça e aos seus amigos que transferiram o seu escritorio da Rua da Alfandega 248 sobrado, provisoriamente para a Rua Ramalho Ortigão n.º 22 Fone 43-4000.

PREFEITURA DO DISTRITO FEDERAL

CONCURSO DE COLETOR DE DADOS ESTATISTICOS

O Serviço de Coordenação do Departamento de Organização, de acordo com o que deliberou a Banca Examinadora do Concurso para Coletor de Dados Estatisticos, está cientificando os interessados de que a prova de Datilografia será realizada terça-feira proxima, dia 27, ás 19 horas, na Escola Amaro Cavalcanti, á rua do Catete, 147. Essa prova será prestada em Maquina Royal e os candidatos deverão comparecer quinze minutos antes da hora marcada.

PARA O MELHOR INTERCAMBIO ENTRE O RIO DE JANEIRO E BUENOS AIRES

O general de divisão Basilio Bertini, ao assumir as funções de intendente municipal de Buenos Aires, enviou uma mensagem ao prefeito Henrique Dodsworth, manifestando o desejo de sua administração de manter uma estreita e fraternal vinculação de amizade entre os povos das duas capitais, num intercambio que possa tornar mais amplos os conhecimentos das possibilidades de ambas as cidades.

HOMENAGEM DA PREFEITURA AO CONGRESSO PAN-AMERICANO DE EDUCAÇÃO FISICA

Em homenagem ao Congresso Pan-Americano de Educação Fisica, que se encontra reunido nesta capital, a Secretaria Geral de Educação da Prefeitura promoverá no proximo dia 27 do corrente, no estadio do Fluminense F. C., uma demonstração de educação fisica, com um programa especial de dansas regionais e canto orfeonico, com a participação da juventude das Escolas da Prefeitura, num total de cinco mil crianças. O programa em apreço será orientado pessoalmente pelo coronel Moacir Toscano, diretor do Departamento de Educação Nacionalista, com a cooperação de todos os chefes de serviços e professores municipais.

SECRETARIA DO PREFEITO

Despachos do prefeito Henrique Dodsworth:

N. Viggiani — deferido a titulo precario, nos termos do parecer, cobrados os impostos devidos; — Moradores do Parque Proletario n. 1 — á Secretaria Geral de Saude e Assistencia para informar; — J. Ferreira Marcelino — ao D. F. S. para informar; Maria Tinoco — á Secretaria de Finanças; Dulcina Morais e outro — ao concessionamento da temporada oficial; — Raul Gomes Pedrosa, Sociedade Amigos de Afranio de Melo Franco — á Secretaria Geral de Viação para informar; — Monsenhor Costa Rego — á Secretaria Geral de Finanças; — Joaquim da Silva Batista — á Secretaria de Viação para informar; — Tanus Jorge Bastani — indeferido por contrariar a construção a estetica dos logradouros.

SECRETARIA GERAL DE ADMINISTRAÇÃO

Despachos do dr. Jorge Dodsworth, secretario geral.

José de Oliveira Luz — aguarde oportunidade, para necessaria inscrição; Carmen Soares Fonseca — deferido; João Almeida — proceda-se de acordo com o parecer do DPS; Maria Helena de Andrade Pinto — indeferido, por falta de amparo legal; Israel Matias Dias — indeferido, á vista do parecer do secretario geral de Viação; João Batista Torraca, Adão Crisostomo Pires, Esmeraldino de Oliveira, Alvermo de Freitas Cardoso, Ovidio José Feliciano e Maximino Ferreira de Carvalho — indeferido, de acordo com o parecer da Procuradoria e informação do Departamento do Pessoal, por carecer o pedido de amparo legal.

DEPARTAMENTO DO PESSOAL

Despachos do diretor:

Durvalina Dantas Clapp — nada ha que deferir, quanto ao requerimento, tendo em vista que a lei não prevê o caso de jubilação; João Francisco Pontes — satisfaça a exigencia do artigo 173 do Estatuto; Maria Durão — deferido.

SERVIÇO DE CONTROLE LEGAL

Exigencias do chefe — Felipe José Cardoso, Nair Leitão da Veiga Cabral, Tiburcio José Lourenço, Orestes Rodrigues da Silva e Carlos Lopes Batista — compareçam.

SERVIÇO DE CONTROLE FUNCIONAL

Exigencia do chefe:

Compareça a este Serviço, o encarregado do nucleo 1930.

DEPARTAMENTO DE ORGANIZAÇÃO

Despachos do secretario geral:

Jair de Souza — dou provimento ao recurso para aumentar seis pontos na nota da prova de Corografia, conforme o parecer da Banca Examinadora; Terezinha Miseli, Maria José de Albuquerque Leal, Hugo de Andrade e Auristela Margarida Giusti — dou provimento aos recursos para aumentar 8 pontos na prova de Corografia, conforme parecer da Banca Examinadora; Neli Rita de Souza Lobo, Afonso Moreira da Silva e João Hora Fialho — dou provimento aos recursos para aumentar dois pontos na nota da prova de Corografia, conforme parecer da Banca Examinadora; Luzi Repsold — dou provimento ao recurso para aumentar seis pontos na nota de Corografia, conforme parecer da Banca Examinadora.

SECRETARIA GERAL DE EDUCAÇÃO E CULTURA

Atos do secretario geral:

Foram transferidos: — Maria da Conceição Pedroso Gonçalves e Clelia de Cerqueira Lima Celestino, para o Departamento de Educação Primaria; Maria Varela Kastrup para o Departamento de Educação Fisico-Profissional. Despachos: Alfredo da Camara Sampaio, Alzira Santana Musses, Celestino Candido Pereira, Judite Gomes da Silva, Julieta Castriolo Almada e Lelia Barbosa de Souza — restituam-se; João Batista Lopes de Assis — deferido.

DEPARTAMENTO DE EDUCAÇÃO TECNICO-PROFISSIONAL

Atos do diretor:

Foi transferido o inspetor de alunos Maria Estela Lobo para o E.E.T.P. Amaro Cavalcanti. Despachos: Isaura de Oliveira — matricule-se; Angela Novais — registe-se; Delfina Duarte da Silva — compareça para esclarecimentos.

SECRETARIA GERAL DE FINANÇAS

Despachos do dr. Mario Melo, secretario geral.

Silvio Ribeiro Alves, Pedro Serzedelo Correa, Laurinda Lima de Macedo Cardoso, Jeronimo Luiz da Costa Couto, Carlos Freire Pacheco e Nelson Lauri Pedrosa Lanueville — sim, sem prejuizo para o serviço; Mitra Arquiepiscopal do Rio de Janeiro — indeferido, em face dos esclarecimentos prestados pelo Departamento da Renda Imobiliaria; Pedro Miranda — proceda-se na forma sugerida pelo diretor do Departamento da Renda Imobiliaria; José Nunes Martins — mantenho o despacho recorrido, tendo em vista os esclarecimentos da Comissão Fiscal do Imposto de Transmissão.

PAGAMENTOS DE HOJE, NA CAIXA REGULADORA DE EMPRESTIMOS

Será feito hoje o pagamento das seguintes propostas:

57997 — 57998 — 57999 — 58000
58001 — 58003 — 58004 — 58005
58006 — 58003 — 58009 — 58010
58011 — 58012 — 58014 — 58015
58016 — 58017 — 58018 — 58019
58020 — 58021 — 58022 — 58848

ATRASADAS

57446 — 57724 — 57827 — 57949
57975 — 57992 — 58963

Diario Recreativo

CLUBE GINASTICO PORTUGUÊS

O Clube Ginastico Português, em prosseguimento ao programa de atividades sociais do corrente mês, realizará amanhã, domingo, das 19 ás 23 horas, elegante sarau dansante.

CLUBE DE MINAS GERAIS

O Clube Minas Gerais fará realizar amanhã, 25, uma festa dansante com inicio ás 19 horas e, no dia 26, um jantar-dansante no Casino da Urca.

SABONETE DORLY

Preço por preço é o melhor!

4161

BREVE · GREER GARSON · RONALD COLMAN "NA NOITE DO PASSADO"

METRO-PASSEIO · METRO COPACABANA · METRO-TIJUCA

SEMPRE UM BOM ESPETACULO NO MAIOR CONFORTO

HOJE

½ DIA · 2 · 4 · 6 · 8 · 10 e MEIA NOITE

Jeanette MacDONALD Robert YOUNG — CAIRO

e CINE-JORNAL BRASILEIRO 13 V.3 (DO D.I.P.)

1.40 · 3.30 · 5.50 · 8 · 10.20

Judy GARLAND Marta EGGERTH · GENE KELLY · GEORGE MURPHY

Idilio em Do-Re-Mi

e CINE-JORNAL BRASILEIRO 11-12 V.3 (DO D.I.P.)

FILMES METRO-GOLDWYN-MAYER

TEATRO

PRIMEIRAS

"O MARIDO DA AMELIA", NO RIVAL

Jaime Costa e sua esplendida Companhia têm agora em cena uma peça que deve manter o mesmo ritmo de sucesso dos seus cartazes anteriores. Trata-se de "O Marido da Amelia", uma comedia de Armando Gonzaga que teve uma interpretação otima de todo o elenco. O assunto é corriqueiro, mas é desses que não cansam de fornecer o motivo de sucessos ruidosos nos nossos palcos. Jaime, tem um papel magistral na comedia de Armando Gonzaga, vindo depois Itala Ferreira, Aristoteles Pena, Restier Junior, Norma de Andrade, Nelma Costa, Cora Costa, Rafael Almeida e outros. A encenação é de Restier Junior. A cenoplastia é de Sandro.

J. L.

ARQUIVADO O PROCESSO CONTRA MARIA OLENEVA

Foi arquivado pelo Tribunal de Segurança o processo instituido contra Maria Oleneva, por falta de provas. Ficou assim, definitivamente desmoralizado o trabalho dos fascistas do Theatro Municipal, que são quase todos os que constituem o coro e a orquestra daquele departamento. A grande artista que o Rio perdeu o Estado de São Paulo acaba de contratar para dirigir a Escola de Bailados do Teatro Municipal de sua capital.

A MENTIRA TEATRAL

A atriz Antonieta Matos já nasceu com os cabelos louros.

VOCÊ SABIA

— que o teatro Boa Vista em São Paulo já desabou em plena matinée de um domingo com a Companhia Alda Garrido?

COISAS QUE INCOMODAM

As temporadas de gargalhadas.

O PLANO TEATRAL PARA 1944

Depois de amanhã, segunda-feira, ás 16 e 30 horas na séde da A. B. C. T., no Olimpia á rua Visconde Rio Branco n. 53, continua a discussão do plano teatral elaborado pela prestigiosa associação de classe, afim de ser apresentado ao governo.

Além do conselho e da diretoria, convidam-se todas as pessoas interessadas no assunto.

O FILME DE HOJE

Pathé — "Rosa do Adro" — Luiza Satanela.

O CARTAZ DO DIA

SERRADOR — "O Mundo é Uma Bola", comedia, ás 16, 20 e 22 horas com Eva Todor.

RIVAL — "O Marido da Amelia", comedia, ás 16, 20 e 22 horas com Jaime Costa.

REGINA — "Uma Mulher do Outro Mundo", comedia, ás 16, 20 e 22 horas com Dulcina e Odilon.

JOÃO CAETANO — "Maria Gasogenio", burleta, ás 16, 20 e 22 horas com Mary Lincoln e Alda Garrido.

O COMENTARIO DA NOITE

— **A Companhia Cazarré-Modesto de Sousa vai estrear no dia 30, no teatro Carlos Gomes, informava o Cesar Brito no Serra Pinto. E o critico do "Correio da Noite", perguntou:**

— **No "Trem da Alegria" ou na "Hora do Pato?".**

MUSICA

HOJE, A ESTRE'IA DO CORPO CORAL DA O. S. B.

Com a apresentação da Missa de Requiem, de Verdi, que terá lugar hoje, ás 17 horas, a Sociedade Orquestra Sinfonica Brasileira prestará mais um grande serviço á causa da musica nacional.

Trata-se de uma obra de grandes proporções, sendo considerada a obra prima de Verdi, genial autor de tantas operas assás conhecidas de nosso publico. Preparado com grande carinho o Corpo Coral da O. S. B. estreará nessa tarde de arte, pouco comum entre nós, e por certo alcançará estrondoso êxito. São 180 os coristas que tomarão parte no espetáculo, sendo 110 do Coral da O. S. B. e 70 do Coro do Teatro Municipal do Rio de Janeiro.

Atuarão como solistas os artistas Wanda Worninska, Marion Matheus, Alves da Silva e Rolf Telasko. A orquestra será conduzida pelo maestro Eugen Szenkar.

— Realizar-se-á amanhã, ás 10 horas da manhã, no Cine-Teatro Rex o Concerto da Juventude do corrente mês, que será dirigido pelo maestro José Siqueira e cujo programa é o seguinte:

Mozart, Serenata; Tschaikowski, Elegia; Brahms, Duas Valsas; Tschaikowski, Canto sem palavras; José Siqueira, Redemoinho; Nepomuceno; Madrugada na Serra, Saint-Saens, Dansa Macabra; Weber, Convite á Dansa; Wagner, Preludio do 3º Ato do Lohengrin.

AMANHA, A DESPEDIDA DE DANIEL ERICOURT

O Recital que o maravilhoso pianista francês Daniel Ericourt realizou quinta-feira á noite, e que já estava marcado como despedida do ilustre "virtuose", teve tal sucesso que, acedendo a inumeros pedidos de "habitués" das Vesperais, a direção do Municipal logrou obter que Ericourt adiasse de 4 dias a sua partida para os Estados Unidos, dando um ultimo e definitivo recital, amanhã, em vesperal, e que consistirá num festival dedicado exclusivamente a obras de Ravel e Debussy, autores dos quais Ericourt é considerado pelos mais autorizados criticos como o atual maior interprete.

O programa deveras interessante é o seguinte: Debussy: Doctor Gradus ad Parnassum; Clair de lune; Mouvement; Reflets dans l'eau; L'isle joyeuse. Ravel: Le tombeau de Couperin; Gaspard de la nuit.

Em vista dos grandes sucessos obtidos por esse notavel pianista nos precedentes recitais, é facil prever para a sua despedida, amanhã, em vesperal uma sala repleta.

TEMPORADA LIRICA OFICIAL

Hoje, ás 17 horas ficarão encerradas as assinaturas de Gala e das Vesperais, continuando aberta a dos sabados. Segunda-feira, será aberta a venda avulsa para o espetáculo inaugural que está marcado para sexta-feira proxima, com o "Escravo" de Carlos Gomes.

— Pela Panair acabam de chegar dos Estados Unidos, Florence Kirk e Frederick Jagel.

Diziam-se Fiscais do Governo, Para Extorquir Dinheiro dos Incautos

No Tribunal de Segurança, o juiz Raul Machado, em audiencia de ontem, julgou o processo n. 3513, originario do Paraná, e em que figuram como acusados Salvador Riveles e Osmario Martins, este comerciario e aquele inspetor da filial da Companhia Nacional de Industria Pesada, na cidade de Curitiba.

Contra os reus se articulava a acusação de terem, dizendo-se credenciados pelos governos federal e estadual, usado os nomes do presidente da Republica e do interventor no Estado para ilaquear a boa fé de pessoas humildes e ignorantes, arrancando-lhes, sob ameaça de prisão, de cassar a licença para comerciar e de acusações por falta de patriotismo, avultadas somas, com grave dano ás suas economias. Alem disso, instigados pelo sucesso dessa maneira de vender ações, estabeleceram até tabela minima, quanto ao numero de "opções" a ser compradas da Companhia Nacional de Industria Pesada, subscrição que era feita segundo a posição social do subscritor.

O juiz, na audiencia, tendo em vista estar provado dos autos, não só pelo depoimento das testemunhas, como dos elementos informativos do processo, condenou os reus a 2 anos de prisão e multa de dez mil cruzeiros, minimo do art. 2º, n. VII, do decreto-lei n. 869, de 1938. Houve recurso para o Tribunal Pleno.

O Racionamento do Querosene

Comunicam-nos da Coordenação da Mobilização Economica, por intermedio da Agencia Nacional:

"O Serviço de Racionamento e Controle de Combustiveis Liquidos, avisa aos "Consumidores de Querosene" que qualquer reclamação referente ao racionamento dessa natureza deve ser feita á rua Venezuela 53-B, das 11 ás 17 horas.

A Associação Comercial de Santos e a Falta de Peso No Café Entrado Naquele Porto

SÃO PAULO, 23 (A. N.) — Em sua ultima reunião ordinaria, a diretoria da Associação Comercial de Santos, debateu a questão da excessiva falta de peso nos cafés entrados naquele porto, o que tem causado serios prejuizos á lavoura e ao comercio cafeeiro. Os diretores da referida entidade de classe enviaram um telegrama ao presidente do Departamento Nacional do Café, solicitando providencias.

Serão Distribuidas Pelo Estado Maior da Armada

O almirante Americo Vieira de Melo, chefe do Estado Maior da Armada, comunicou aos chefes de estabelecimentos da Marinha e comandantes de navios que, a partir deste mês, as folhas referentes ao registo diario das observações termometricas no paiol de polvora, serão distribuidas pelo Estado Maior da Armada e não mais pela Diretoria de Engenharia Naval como vinha sendo feita.

GALLY

PERFUMES DA MAIS ALTA QUALIDADE!

4116

FABRICA BANGÚ

TECIDO PERFEITO — FIRMEZA DE CÔRES — LINDOS PADRÕES — DURABILIDADE

BANGÚ

EXIJA NA OURELLA

BANGÚ - INDUSTRIA BRASILEIRA

Cartaz do Dia

São Luiz - Vitoria — "Mulher, Marido & Cia." (Paramount) com Ray Milland e Betty Field. Horario: 2 — 4 — 6 — 8 e 10 horas.

Rian - Carioca — "Bodas no Gelo" (Fox) com Sonja Henie, John Payne, etc. Horario: 2 — 4 — 6 — 8 e 10 horas.

Capitolio — 8ª semana "Sempre em meu Coração" (Warner) com Gloria Warren. Horario: 2 — 4 — 6 — 8 e 10 horas.

Imperio — "Ciclone do Kansas", com Red Barry, e 11º e 12º episodios de "Dick Tracy contra o Crime", com Ralph Byrd. A partir de 2 horas.

Odeon: — "Orquidéia Selvagem" (Gaumont-British) com Anna Neagle; e "Espionagem de Guerra" com Barry K. Barnes. Horario: 2 — 4.30 — 7 e 9.30 horas.

Rex: — "O Tesouro de Tarzan" (Metro) com Johnny Weissmuller. — Horario: 2 — 4 — 6 — 8 e 10 horas.

Pathé — "A Rosa do Adro", com Maria Lalande e Oliveira Martins. Horario: 2 — 3.40 — 5.20 — 7 — 8.40 e 10.20 horas.

Cine Gloria — "Desenhos Jornais e Variedades Cinesc".

Metro Passeio — "Cairo" (Metro) com Jeanette Mac Donald e Robert Young. Horario: 1|2 dia — 2 — 4 — 6 — 8 e 10 horas.

Metro Tijuca — "Idilio em "Do-Re-Mi" (Metro) com Judy Garland, Marta Eggerth e Gene Kelly. Horario: 2 — 4 — 6 — 8 e 10 horas.

Metro Copacabana — "Idilio em "Do-Re-Mi" (Metro) com Judy Garland, Marta Eggerth e Gene Kelly. Horario: 2 — 4 — 6 — 8 e 10 horas.

O. K. — "Camaradas" (Art. Filme) com Viviane Romance e Jean Gabin. Horario: 2 — 4 — 6 — 8 e 10 horas.

Plaza, Astoria, Olinda e Ritz — "Canta, Coração" (Columbia) com Don Ameche, Janet Blair e Jack Oakie. Horario: 2 — 4 — 6 — 8 e 10 horas.

Cinesc - Trianon — Os Ultimos Jornais da Guerra" — "Imprensa Animada Cinesc" e "Desenhos Coloridos".

CENTRO

Eldorado — "Calouros na Broadway".

Colonial — "Frankenstein Contra o Lobishomem".

Parisiense — "Frankenstein Contra o Lobishomem".

Opera — Cavaleiros da Galhofa".

Metropole — "Tensão em Changai" e "Carnaval da Vida".

Primor — "Frankenstein Contra o Lobishomem".

Popular — "Emboscada em Alto Mar" "O Juiz de Arkansas" e "O Rei dos Zombies".

Florinuo — "Balas Contra a Gestapo" e "Sede de Ouro".

São José — "Nascida para o Mal".

Iris — "O Estrangulador" e "O Filho do Delegado".

Ideal — "Sol de Outono".

Mem de Sá — "Quero-te como E's".

Lapa — "A Ponte de Waterloo" e "Travessuras de uma Solteirona".

D. Pedro — "Os Irmãos Marx no Circo" e "A Canção do Havai".

BAIRROS

Politeama — "Rosa de Esperança".

Guanabara — "Minha Loura Favorita".

Floresta — "Sucedeu no Carnaval" e "Diligencia Vitoriosa".

Roxi — "Reliquia Macabra".

Pirajá — "Rosa de Esperança".

Ipanema — "Seis Destinos".

Americano — "Vale a Pena Roubar?" e "Afrontando o Perigo".

Rio Branco — "Fruto Proibido" e "Bandoleiros das Planices".

Centenario — "Almas Rebeldes".

Bandeira — "O Intrepido General Custer".

Avenida — "Sol de Outono".

America — "Carta á Mamãe".

Natal — "Esquadrão de Aguias" e "Os Anjos Pintam o Sete".

Guarani — "Os Irmãos Corsos" e "Vadio de Profissão".

Catumbi — "Serenata da Broadway" e "Cavaleiros do Deserto".

Apolo — Gestapo".

São Cristovão — "Nossos Mortos Serão Vingados".

Palacio - Vitoria — Adversidade".

Jovial — "Seis Destinos".

Tijuca — "Reliquia Macabra" e "A Volta do Garoto".

Vila Isabel — "Minha Loura Favorita".

Velo — "Nossos Mortos Serão Vingados".

Grajaú — "Tensão em Changai".

Edson — "Rio Rita".

Haddock Lobo — "Emboscada em Alto Mar" e "Bandoleiro das Estradas".

Maracanã — "Calouros na Broadway".

Fluminense — "A Marquesa de Santos.

SUBURBIOS

(Central)

Mascote — "Cavaleiros da Galhofa" e "Corações Palpitantes".

Meyer — "O Grande Ditador" e "Jogos Aquaticos".

Piedade — Ao Toque do Clarim".

Para Todos — "Melodia da Broadway" e "O Juiz de Arkansas".

Beija Flor — "Melodia da Broadway" e Juventude de Hoje".

Quintino — "Mowgli, o Menino Lobo".

Coliseu — "Filhos de Hitler" e "Vingança Frustrada".

Alfa — "Naufragos" e "O Sabichão".

Modelo — "O Intrepido General Custer".

Madureira — "Nascida para o Mal".

Voz Lobo — "Indomavel" e "Amemos Outra Vez".

Irajá — "Além do Horizonte Azul" e "Nas Garras do Falcão".

Moderno — Mowgli, o Menino Lobo".

Caxias — "Mulher Original" e "O Rei dos Zombies".

NITEROI

Odeon — "Sempre em Meu Coração".

Imperial — "Argila" e "Trilha de Fogo".

Eden — "O Grito da Selva" e "Papaizinho Solteirão".

Rio Branco — "Ao Sul de Suez" e "A Tia de Carlitos".

PETROPOLIS

Capitolio — "Noticia de Primeira Pagina" e "Trilha de Fogo".

D. Pedro — "Boemios Errantes".

Taguató é o Nosso Favorito na Ultima Prova da Sabatina Desta Tarde

Mais um excelente programa conseguiu organizar a Comissão de Corridas do Jockey Club Brasileiro para a sua sabatina desta tarde na Gavea.

Das sete provas que formam o conjunto, as cinco ultimas reuniram elevado numero de concorrentes.

As três provas que constituem os "bettings" serão disputadas, a primeira por onze adversarios, a intermediaria, por dezoito e a derradeira por doze parelheiros.

Ha uma certa expectativa na realização dessas carreiras e isso porque elas irão decidir uma "ficada" do "betting" Jockey Club e outra do "betting" duplo.

As nossas informações sobre os animais que hoje correrão são os seguintes:

Palpites de um coruja

Gaci — Ocelera — Gurjau'.
Escudo — Spin — Darbolito.
Palhaço — Marauna — Sedutor.
Capoeira — Ponta Grossa — Otario.
Uranio — Estambul — Friburgo.
Odax — Ojos Negros — Sapateador.
Cedro — Bufalo — Ebro.

1ª CARREIRA

OCELERA, 52 quilos — Ao reaparecer, nesta temporada, em nossas pistas, a 19 de junho, em grama pesada, mil metros, conquistou um triunfo sobre onze adversarios entre os quais Ponta Grossa, Gaci, Pervertida e Batota. A seguir, uma semana depois, em areia molhada, obteve outro sucesso, em 1.200 metros, sobre Biapicú, Argentino, Gurjaú, Dulcina, Guajirú, Boleador e Esperado. Cremos ainda na sua nova vitoria.

ESPERADO, 54 quilos — Depois da fraca atuação acima mostrada, veio a escoltar, em areia molhada, 1.200 metros, a Ojos Negros e Gaci, dominando Biapicú, Argentino, Gurjaú e Dulcina. Deve ser excluido pela Gaci.

GACI, 52 quilos — Conforme está acima indicado, acaba de secundar Ojos Negros. Obteve sempre colocação em seus seis compromissos na Gavea. Deve ser a mais seria adversaria de Ocelera.

GURJAU', 54 quilos — Sabado passado, em areia umida, 1.600 metros, escoltou Ojos Negros e Argentina, mas só subjugou Operina e Anira. A distancia lhe é agora mais favoravel.

BATOTA, 52 quilos — Ha quinze dias, em areia umida, 1.400 metros, conquistou um triunfo sobre Ponta Grossa, Otario, Ciclone e Dalita. Não é impossivel repetir a proeza.

2ª CARREIRA

DARBOLITO, 48 quilos — Estreante. E' um filho de Pure Boy e Karelia's Last. E' um potro bem jeitoso e com sedutores privados.

ESCUDO, 48 quilos — Ao estrear em nossas pistas, a 4 deste mês, em grama leve, mil metros, só perdeu para Chui, dominando Sagres, Meeting e Jeep. E em sua segunda exibição, ha quinze dias, em grama molhada, 1.200 metros, secundou Estrondo, na frente de Sagres, Bombardeio, Spin, Boavista, Cruzador e Austin. E' agora o concorrente que se impõe.

SPIN, 52 quilos — Conforme está acima indicado, acaba de escoltar Estrondo, Sagres e Bombardeio. Foi então, muito jogado.

JUNCAL, 46 quilos — Estreou em nossas pistas ha duas semanas, em grama umida, 1.200 metros, perdendo para Marola, Quinota, Mareta, Melanie e Moscovita. Ainda não será desta feita o seu sucesso.

AUSTIN, 52 quilos — Ao estrear em nossas pistas, ha duas semanas, em grama umida, 1.200 metros, foi o ultimo colocado de Estrondo, Escudo, Sagres, Bombardeio, Spin, Boavista e Cruzador. A amostra não foi boa.

EVOE'!, 48 quilos — Estreante. E' um filho de Chirgovin e Zingara. Tem regulares privados.

3ª CARREIRA

MAZING, 50 quilos — Estreou em nossas pistas ha quinze dias, em areia umida, 1.600 metros, escoltando Quissaman e Miatan, dominando, entre outros, Marabout, Palhaço, Sedutor e Odax. Livre dos seus dois dominadores, poderá ganhar.

CALIPSO, 56 quilos — A 17 de abril, em areia pesada, 1.200 metros, perdeu para Azaléia, Marabout, Cetro, Neurgilé, Vitorioso e Paial. E' dotada de velocidade e se folgasse na vanguarda, faria melhor figura.

AZALÉIA, 54 quilos — Na ultima sabatina, em areia umida, 1.400 metros, não se colocou, perdendo para Odax, Apis, Palhaço, Marabout, Sedutor, Mulata e Axum. Trabalha sempre bem.

ORFEON, 48 quilos — Na carreira acima perdeu para Odax, Apis, Palhaço, Marabout, Sedutor, Mulata, Axum e Azaléia. Acredite quem quiser.

SEDUTOR, 52 quilos — Conforme está acima indicado, acaba de escoltar Odax, Apis, Palhaço e Marabout. Bom placé.

PALHAÇO, 51 quilos — Como está mostrado acima, ha uma semana escoltou Odax e Apis, livre dos quais pode até ganhar.

MONTE ALVO, 58 quilos — Ha três semanas, em turma mais forte, areia leve, 1.500 metros, foi o penultimo colocado de Astor, Bufalo, Kemal, Vitorioso, Don Carlito, Destino, Gaibú, Anajá, Arranca Prosa, Rigoroso, Mulata e Bradador. Mesmo aqui, ainda não cremos.

VALMI, 53 quilos — A 17 de abril, em areia pesada, 1.200 metros, foi o ultimo colocado de Azaléia, Marabout, Cetro, Neurgilé, Vitorioso, Paial, Calinso e Palhaço. Este ano já correu oito vezes sem lograr uma unica colocação. Dificilmente ganhará.

MARAUNA, 57 quilos — Sabado passado, em areia umida, 1.500 metros, perdeu para Destino, Sapateador, Bocaina, Kemal, Eclitico, Oreada, Xairel e Bradador. Baixou de turma e a distancia é do seu inteiro agrado.

BRADADOR, 58 quilos — Sua ultima atuação está acima indicada. Baixou de turma.

ELVA, 48 quilos — A 17 de abril, em areia pesada, 1.500 metros, escoltou Ponta Grossa e Oroé. Vai muito leve.

O betting simples

Carajá
Ojos Negros
Taguató

4ª CARREIRA

PONTA GROSSA, 58 quilos — Obteve sempre colocação, inclusive três vitorias, em suas nove exibições em nossas pistas. Ainda ha uma semana, em areia umida, mil metros, conquistou uma vitoria sobre Otario, Capocira, Danubia, Dalita, Brise Coeur, Ciclone e Bonita. Só tem contra ela o peso, mas isso não é um obstaculo intransponivel.

PERVERTIDA, 56 quilos — Ha quinze dias, em areia molhada, 1.400 metros, escoltou, Batota, Ponta Grossa, Otario, Ciclone e Dalita. Não é má indicação para os azaristas.

OTARIO, 50 quilos — Depois da atuação acima, veio a secundar, ha uma semana, a Ponta Grossa. Recebia quatro quilos dessa egua e agora está favorecido em oito. Pode assim desforrar-se.

SANHARO', 50 quilos — A 30 de janeiro, em areia leve, 1.200 metros, foi o ultimo colocado de Vaetembora, Capoeira, Bien-Aimée, Quindim, Dalita, Mulata, Loreta, Otario e Brise Coeur. Reaparece em regulares condições.

DALITA, 52 quilos — Sabado passado, em areia umida, mil metros, escoltou Ponta Grossa, Otario, Capoeira e Danubia. O aumento da distancia só tende a favorece-la.

CAPOEIRA, 52 quilos — Conforme está acima indicado, acaba de escoltar Ponta Grossa e Otario. Já está habilitada a ganhar sem surpreender.

BRUTUS, 54 quilos — Após longa ausencia, reapareceu em nossas pistas ha duas semanas, quando em areia molhada, 1.400 metros, foi o ultimo colocado de Batota, Ponta Grossa, Otario, Ciclone, Dalita, Pervertida, Bonita e Bien Aimée. Vai correr melhor.

BRISE COEUR, 52 quilos — Ha uma semana, em areia umida, mil metros, perdeu para Ponta Grossa, Otario, Capoeira, Danubia e Dalita, dominando Ciclone e Bonita. Discreta ainda.

CICLONE, 58 quilos — Sua ultima e feia atuação está acima indicada. Vai correr melhor na atual distancia.

QUINDIM, 50 quilos — A 19 de julho, em grama pesada, mil metros, perdeu para Ocelera, Ponta Grossa, Gaci, Pervertida, Batota, Ciclone, Bien Aimée e Bonita. Ainda não cremos.

BIEN AIMÉE, 56 quilos — Depois da atuação acima indicada, veio, ha quinze dias, em areia umida, 1.400 metros, a perder para Batota, Ponta Grossa, Otario, Ciclone, Dalita, Pervertida e Bonita. Ainda não cremos.

O betting duplo

Carajá — Friburgo
Ojos Negros — Destino
Taguató — Ebro

5ª CARREIRA

CARIDADE, 50 quilos — Ha três semanas, em areia leve, 1.200 metros escoltou Estambul, Friburgo, Carajá, Assiria e Itaci. Ainda discreta.

ESTAMBUL, 56 quilos — Em seu ultimo compromisso conquistou a vitoria acima mencionada. Capaz de confirmá-la.

COQ HARDY, 56 quilos — Vem de um ultimo lugar, em areia umida, 1.400 metros, para Friburgo, Ipané, Ujá, Cizos, Purissima e Moleque, que não o recomenda muito.

CARAJÁ', 56 quilos — Na ultima sabatina, em areia umida, 1.500 metros, só perdeu para Odrisio, livre do qual poderá até ganhar.

URANIO, 56 quilos — Sua ultima atuação não deve ser levada em conta, pois, cuspiu ao solo o seu piloto. E' um animal endiabrado, que não merece a minima confiança.

CEARA', 52 quilos — Não corre desde o dia 11 de julho do ano passado, quando em areia pesada 1.200 metros, escoltou Sumaré, Cabinda, Agine, Cairú e Palinodia. Reaparece bonitão.

IPANE', 52 quilos — Ha quinze dias, em areia molhada, 1.400 metros, só perdeu para Friburgo, dominando Ujá, Cizos, Purissima, Moleque e Coq Hardy. E' evidente que tem chance de vitoria.

ASSIRIA, 54 quilos — Quinta foi a sua colocação ha uma semana, nesta turma, em areia umida, 1.500 metros, á retaguarda de Odrisio, Carajá, Oidil e Friburgo. Para o placé, serve.

FARPE, 50 quilos — Vem de um ultimo lugar, em grama molhada, 1.400 metros, para Purissima Moleque, Coq Hardy, Assiria, Ujá, Carajá, Condoreira, Garupa, Caridade, Itaci e Cizos que muito pouco a recomenda.

FRIBURGO, 56 quilos — Sabado passado, em areia umida, 1.500 metros, escoltou Odrisio, Carajá e Oidil. E' inquestionavelmente uma das forças da carreira.

CARAPITANGA, 50 quilos — A 24 de abril, em areia pesada, 1.400 metros, foi a penultima colocada de Risonha, Borbatil, Ipané, Odrisio, Purissima, Ierba, Timbauva e Tope. Essa performance não a recomenda, não.

MONTE AZUL, 52 quilos — Vem de um ultimo lugar, em areia pesada, 1.200 metros, para Uranio, Ipané, Risonha, Tope, Ierba e Timbauna, que tambem não o recomenda.

6ª CARREIRA

BOCAINA, 55 quilos — Na ultima sabatina, em areia umida, 1.500 metros, escoltou Destino e Sapateador. Temos um juizo exato das suas possibilidades esta tarde.

ODAX, 51 quilos — Na turma imediata, ha uma semana, em areia umida, 1.400 metros, conquistou um triunfo sobre treze adversarios, entre os quais Apis, Palhaço e Marabout. Aumenta a chance de Bocaina.

ANAJA', 50 quilos — Vem de um ante-penultimo lugar para Destino, Sapateador, Bocaina, Kemal, Eclitico, Oreada, Xairel, Bradador, Marauna e Don Carlito, que pouco o recomenda.

ITANINO, 57 quilos — Em turma mais forte, ha uma semana, em areia umida, 1.400 metros, escoltou Bacará, Motinero, Taguató e Biri Biri. Aqui, pode ganhar sem surpreender.

OJOS NEGROS, 57 quilos — Vem de três sucessos seguidos, o ultimo dos quais ha uma semana, em areia umida, 1.600 metros, sobre Argentina, Gurjaú, Operina e Anira. Subiu de turma, mas não diminuiram suas possibilidades de novo exito.

OREADA, 55 quilos — Acaba de escoltar Destino, Sapateador, Bocaina, Kemal e Eclitico. Não lhe negamos alguma chance.

KEMAL, 53 quilos — Conforme está acima indicado, vem de escoltar Destino, Sapateador e Bocaina. Deve ser olhado como uma das forças da carreira.

TAMOIO, 58 quilos — No ultimo sabado, em turma mais forte, areia umida, 1.400 metros, foi o ante-penultimo colocado de Bacará, Motinero, Taguató, Biri Biri, Itanino Olin, Quijote, Serranilo, Astor e Platão. Passa por um máu momento.

YANKEE, 58 quilos — A 16 de maio, em grama pesada, 1.600 metros, só perdeu para Ambar, dominando Camões, Integro e Matapan. Tem uma otima oportunidade agora de reatar as pazes com o vencedor.

GRUMETE, 52 quilos — Vem de um ultimo lugar para Destino, Sapateador, Bocaina, Kemal, Eclitico, Oreada, Xairel, Bradador, Marauna, Don Carlito, Anajá e Carocho, que muito pouco o recomenda.

CAROCHO, 51 quilos — Sua ultima e incrivel atuação está acima mostrada. Se é só isso que sabe correr, nada deverá pretender.

EGASO, 58 quilos — Ha quinze dias, em grama pesada, 1.500 metros, escoltou Cedro e Astor, dominando Carapuça, Sapateador, Brasil, Bocaina e Biri Biri. O aumento da distancia só deve favorece-lo.

DESTINO, 57 quilos — Na ultima sabatina, em areia umida, 1.500 metros, obteve um triunfo sobre Sapateador, Bocaina, Kemal, Eclitico, Oreada, Xairel, Bradador, Marauna, Don Carlito, Anajá, Carocho e Grumete. A sobrecarga de quatro quilos não é de molde a impedir-lhe novo sucesso.

SAPATEADOR, 56 quilos — Conforme está acima indicado, acaba de perder por três cornos, para Destino. Dava quatro quilos a esse adversario e agora dele recebe um quilo. Capaz, assim, de desforrar-se.

DON CARLITO, 58 quilos — Sabado passado foi o decimo colocado nesta turma, como está mostrado em Destino. Vai agora muito leve.

ECLITICO, 50 quilos — Na carreira acima escoltou Destino, Sapateador, Bocaina e Kemal. Não está longe o dia do seu primeiro sucesso na Gavea.

IUCOA', 58 quilos — Vem de um ultimo lugar, em grama pesada, 1.400 metros, para Egaso, Cedro, Bocaina, Anajá, Astor, Itanino, Biri Biri, Kemal e Destino. Bem sabemos que sabe correr muito mais.

QUISSAMAN, 48 quilos — Ha quinze dias, na turma imediata, em areia molhada 1.600 metros, conquistou uma vitoria sobre dez adversarios, entre os quais Miatan, Mazing, Marabout e Palhaço. A sua chance aqui reside no peso pluma com o qual correrá.

7ª CARREIRA

CEDRO, 49 quilos — No penultimo domingo, em grama pesada, 1.500 metros, conquistou um triunfo sobre Astor, Egaso, Carapuça e Sapateador. Subiu de turma mas não diminuiram suas possibilidades de novo exito.

BUFALO, 49 quilos — Ha duas semanas, na turma imediata, em areia umida, 1.400 metros, obteve uma vitoria sobre Kemal, Destino e Eclitico. Mesmo aqui, ainda pode ganhar.

CONDURU', 58 quilos — Em turma superior, no ultimo domingo, em grama umida, 1.500 metros, escoltou Concordancia, Pancho, Shantung e Ebro. Maior chance aqui.

TAGUATO', 53 quilos — Vem de dois terceiros lugares seguidos, sendo o derradeiro ha uma semana, em areia umida, 1.400 metros, para Bacará e Motinero, livre dos quais poderá ganhar.

BIRI BIRI, 50 quilos — Na carreira acima escoltou Bacará, Motinero e Taguató. Desde que possa mover o "train" a seu talante, fará boa figura.

OASIS, 58 quilos — Vem de um penultimo lugar em melhor turma, em areia umida, 1.600 metros, para Montalvan, Cilgadin, Camões, Pancho, Ebro, Shantung, Cuscús, Rosbife e Ambar, que mesmo aqui não o recomenda.

EBRO, 57 quilos — Estreou na carreira acima em nossas pistas. A seguir, ha uma semana, escoltou Concordancia, Pancho e Shantung livre dos quais poderá até ganhar.

ASTOR, 48 quilos — Vem de um nono lugar para Bacará, Motinero, Taguató, Biri Biri, Itanino, Olin, Quijote e Serranilo. Vai agora muito leve.

LAMENTO, 55 quilos — Ultima foi a sua colocação ha cerca de um mês, em areia pesada, 1.500 metros, á retaguarda de Integro, Rival, Zunido, Buena Pieza, Oasis, Clairsoleil, Ambar e Olin. Ainda não disse o que veio fazer na Gavea.

MARIA LUZ, 48 quilos — Ha duas semanas, em areia umida, 1.500 metros, perdeu para Motinero, Platão, Bacará, Quijote, e Serranilo. Fraquinha para a turma.

BACARA', 53 quilos — Depois da atuação acima veio a obter um triunfo sobre Motinero, Taguató e Biri Biri. Capaz de confirmá-lo.

AFAGO, 52 quilos — Não correu desde o dia 16 de agosto do ano passado, quando em grama leve, 1.600 metros, escoltou Galeno, Platanito, Santo e Bocaina. Reaparece em boa companhia.

MONTARIAS PROVAVEIS

1º pareo — 1.200 metros — A's 13.40 horas — Cr$ 7.000,00.

		Ks
1—1	Ocelera, P. Simões	52
2—2	Esperado, A. Araujo	54
3—3	Gaci, C. Pereira	52
4 (4	Gurjau', E. Silva	54
(5	Batota, J. Maia	52

2º pareo — 1.500 metros — A's 14.10 horas — Cr$ 15.000,00.

		Ks.
1—1	Darbolito, R. Olguin	48
2—2	Escudo, J. Zuniga	48
(3	Spin, A. Rosa	52
3 (4	Juncal, T. Batista	46
(5	Austin, J. Santos	52
4 (6	Evoé, O. Macedo	48

3º pareo — 1.200 metros — A's 14.45 horas — Cr$ 7.000,00.

		Ks
1 (1	Mazing, R. Silva	50
(2	Calipso, G. Costa	56
(3	Azaléia, J. Santos	54
2 (4	Orfeon, A. Brito	48
(5	Sedutor, P. Simões	52
(6	Palhaço, O. Macedo	51
3 (7	M. Alvo, A. Barbosa	58
(8	Valmi, J. Maia	52
(9	Marauna, V. Lima	57
4 (10	Bradador, V. Cunha	58
("	Elva, T. Batista	49

4º pareo — 1.400 metros — A's 15.20 horas — Cr$ 7.000,00.

		Ks.
1 (1	P. Grossa, D. Ferreira	58
(2	Pervertida, I. Souza	56
(3	Otario, V. Cunha	50
2 (4	Sanharó, J. Santos	50
(5	Dalita, C. Brito	52
(6	Capoeira, J. Mesquita	52
3 (7	Brutus, L. Meszaros	54
(8	B. Coeur, A. Barbosa	52
(9	Ciclone, A. Rosa	58
4 (10	Quindim, J. Maia	50
(11	B. Aimée, A. Brito	56

5º pareo — 1.000 metros — Pista de grama — A's 15.55 horas — Cr$ 7.000,00 — Betting.

		Ks.
(1	Caridade, A. Araujo	50
1 (2	Estambul, S. Bez.	56
(3	Coq Hardy, A. Fer.	56
(4	Carajá, V. Andrade	56
2 (5	Uranio, L. Meszaros	56
(6	Ceará, A. Dias	52
(7	Ipané, C. Pereira	52
3 (8	Assiria, J. Santos	54
(9	Farpé, A. Ribas	50
(10	Friburgo, R. Freitas	56
4 (10	Carapitanga, J. Mart.	50
(12	M. Azul, C. Brito	52

6º pareo — 1.600 metros — A's 16.30 horas — Cr$ 7.000,00 — Betting.

		Ks.
(1	Bocaina, J. Martins	55
("	Odax, J. Zuniga	51
1 (2	Anajá, J. Maia	50
(3	Itanino, A. Rosa	57
(4	O. Negros, J. Portilho	57
(5	Oreada, O. Coutinho	55
2 (6	Kemal, P. Simões	53
("	Tamoio, J. [illegible]	5[illegible]
(7	Yankee, R. Freitas	58
(8	Grumete, A. Brito	52
3 (9	Carocho, V. Cunha	51
(10	Egaso, V. Lima	58
("	Destino, C. Pereira	57
(11	Sapateador, L. Benit.	46
(12	Don Carlito, S. T. Ca.	48
4 (13	Eclitico, C. Brito	50
(14	Iucoá, A. O. Santos	58
("	Quissamã, J. Santos	48

7º pareo — 1.500 metros — A's 17.10 horas — Cr$ 7.000,00 — Betting.

		Ks.
(1	Cedro, O. Macedo	49
1 (2	Bufalo, H. Soares	49
(3	Conduru', J. [illegible]	58
(4	Taguató, R. Freitas	58
2 (5	Biri Biri [illegible]	50
(6	Oasis, P. Simões	58
(7	Ebro, A. Rosa	57
3 (8	Astor, S. T. Camara	48
(9	Lamento, E. Coutinho	55
(10	M. Luz, J. Santos	48
4 (11	Bacará, R. Silva	53
("	Afago, A. Brito	52

VARIAS

DESMUNHECOU

Quando ontem procedia ao seu exercicio para o compromisso de domingo, o cavalo Desacato desmunhecou.

O filho de Bosfore ficou inutilizado para corridas.

AS REVISTAS ESPECIALIZADAS

Recebemos e agradecemos as edições desta semana das revistas especializadas do nosso turfe: "Vida Turfista", "Calendario Turfista Brasileiro" e "Jockey Club Brasileiro".

Interessantes todas elas.

A HORA DA PRIMEIRA CARREIRA

A primeira prova da sabatina desta tarde, no Hipodromo Brasileiro, será corrida ás 13,40 horas.

NENHUM FORFAIT

A Secretaria da Comissão de Corridas do Jockey Club Brasileiro, até a hora do encerramento do seu expediente de ontem, não havia recebido nenhuma declaração de forfait para a sabatina desta tarde na Gavea.

Registos de Marcas

e patentes no Brasil e no estrangeiro. Recursos, replicas e oposições. Buscas de anterioridade de marcas, em 10 minutos, em ficharios proprios, completos e em qualquer classe. J. P. GUIMARAES (Agente oficial da Propriedade Industrial) — Edificio Rex, sala 626 — Tel. 42-4862

4.190

Pedro Costa na Argentina

O joquei-entraineur Pedro Costa, que durante algum tempo dirigiu o entrainement dos pupilos do ilustre turfmen dr. A. J. Peixoto de Castro, já está novamente radicado em Buenos Aires, como já tivemos ocasião de noticiar. Ainda agora, o provecto freio patricio Geraldo Costa acaba de receber do profissional platino interessante carta.

Diz ele nessa missiva, que a mudança brusca do clima, que ele logo estranhou, deixou-o três dias acamado, mas que, restabelecido, já se encontra em atividade.

Um dos trechos dessa carta reza: "Os jornais, colegas e amigos em geral, me receberam com demonstrações de carinho e alegria que na verdade me emocionou. Em uma visita a um antigo patrão, o sr. Bulbache, indicou-me um grande cavalo para o dr. Peixoto de Castro, — Cordican — animal classico e de grande atuação, com uma estampa extraordinaria."

O profissional platino informa ainda ao Geraldo Costa que está trabalhando os animais a cargo de Domingo Torterolo e de seu irmão Gabriel, que têm muitos bons elementos e que prometeram ajudá-lo.

Terminando a sua carta, diz Pedro Costa: "Te pido salude, en mi nombre, á todos nuestros colegas y amigos y que guardo para todos gratos recuerdos, y que oportunamente he de escribir a todos, demonstrandolés que no olvido a los buenos camaradas de esa terra hospitalaria.

A' los rapazes de los jornales tambien le dirás que tendran carta mia y que incondicionalmente estoy á sus ordenes."

Como se vê, o antigo gerente do Stud Mondesir não se esqueceu da nossa gente e guarda profundas saudades de nossa terra.

ESPIRITISMO

A Tenda Espirita N. S. da Gloria, com séde á Rua Visconde de Santa Isabel n.º 110, levará a efeito no proximo sabado dia 24 do corrente, uma festa em homenagem a um dos seus guias espirituaes, quando falará o insigne orador Cel. Dr. Waldemar Cotta.

A Reunião de Amanhã

MONTARIAS PROVAVEIS

1º pareo — 1.500 metros (apr.) — A's 13.00 horas — Cr$ 15.000,00.

		Ks.
1—1	Sargão, J. Mesquita	55
2—2	Gasogenio, D. Fer.	55
(3	Beija Flor, E. Silva	56
3 (4	Mumps, J. Zuniga	53
(5	Bombardeio, J. Can..	55
4 (6	Je Reviens, A. Araujo	53

2º pareo — 1.000 metros (apr.) — A's 13.30 horas — Cr$ 10.000,00.

		Ks.
(1	Fara, G. Costa	54
1 (2	Aleluia, V. Andrade	54
(3	Fedra, L. Benitez	54
(4	Bataan, D. Ferreira	54
2 (5	Minerio, C. Pereira	54
(6	Figi, A. Araujo	54
(7	Banco, P. Simões	56
3 (8	Ancora, XX	54
(9	Gurupé, E. Silva	56
(10	Recife, L. Meszaros	56
(11	Paredro, L. Meszaros	56
4 (12	Turaia, E. Coutinho	54
("	Talia, O. Macedo	54

3º pareo — 1.500 metros (apr.) — A's 14.05 horas — Cr$ 10.000,00.

		Ks.
(1	Capuano, L. Benitez	56
1 (2	Três Divisas, E. Silva	56
(3	Donatelo, L. Meszaros	56
(4	Darlie, H. Soares	54
2 (5	Figa, C. Pereira	54
(6	Quem Sabe?, R. Freit.	56
(7	Demo, O. Palacci	56
(8	Tambiu', S. Bezerra	56
3 (9	Filipina, D. Ferreira	54
(10	Fulminar, XX	56
(11	Diza, J. Zuniga	54
(12	Fenicia, A. Rosa	54
4 (13	Mickey, A. Araujo	56
("	Mossoroina, J4 Morg.	54

4º pareo — 1.600 metros (apr.) — A's 14.40 horas — Cr$ 7.000,00.

		Ks.
1 (1	Territorio, S. T. Cam.	50
("	Efetiva, E. Silva	56
2 (2	Miral, J. Mesquita	52
(3	Peño, V. Andrade	58
(4	A. Iris, A. Barbosa	58
3 (5	Cairo, XX	50
(6	Arisca, H. Soares	48
(7	Taco, R. Benitez	58
4 (8	Einar, J. Costa	50
("	Eleito, J. Portilho	50

5º pareo — 1.500 metros (apr.) — A's 15.15 horas — Cr$ 10.000,00 — Betting.

		Ks.
1 (1	Dampierre, A. Rosa	58
(2	B. Fogo, O. Macedo	60
2 (3	Duchka, J. Zuniga	48
(4	Duelo, L. Leighton	50
3 (5	Desacato, Nic.	50
(6	Abiai, A. Silva	54
(7	Itaguassú, R. Olguin	50
4 (8	Hegemonia, J. Port.	48
(9	Tentugal, D. Ferreira	50

6º pareo — 1.400 metros (apr.) — A's 15.50 horas — Cr$ 8.000,00 — Betting.

		Ks.
(1	T. Corações, V. Masz.	54
1 ("	Seguidilha, V. Lima	52
(2	Pancho, J. Santos	50
(3	Festive, O. Macedo	54
2 (4	Shantung, A. Rosa	51
(5	Tintila, C. Pereira	54
(6	Atis, A. Barbosa	58
3 (7	Lagrimon, J. Canales	54
(8	Camões, R. Silva	49
(9	Rival, V. Cunha	52
(10	Paranista, S. Bezerra	58
4 (11	Cilgadin, XX	56
("	Comarim, A. O. Sant.	56

7º pareo — Classico "Luiz Alves de Almeida" — 1.400 metros (apr.) — A's 16.30 horas — Cr$ 25.000,00 — Betting.

		Ks.
(1	Sibelita, J. Zuniga	56
1 (2	Pimpinela, P. Simões	54
(3	Alinhada, XX	53
(4	Alraune, A. Rosa	54
2 (5	Pequerrucha, R. Olg.	53
(6	Vontade, V. Andrade	54
(7	Balalaica, E. Silva	55
3 (8	Divá, C. Pereira	52
(9	Querencia, D. Fer.	54
(10	[illegible], XX	52
(11	Energeina, R. Freitas	54
4 (12	Mabel, J. Mesquita	54
("	Cananéia, G. Costa	52

8º pareo — Premio "Conferencia dos Desembargadores" — 1.600 metros (apr.) — A's 17.10 horas — Cr$ 15.000,00 — Handicap.

		Ks.
1—1	Atleta, J. Zuniga	58
2 (2	M. Sabio, C. Pereira	52
(3	Jaça, V. Andrade	53
(4	M. Negro, XX	56
3 (5	Rapidez, L. Leighton	50
(6	Rouen, R. Silva	52
4 (7	Cauterio, A. Rosa	52

CONSULTAS "5$000"

Olhos - Ouvidos - Nariz e Garganta — Dr. Fortunato

Especialista com pratica nos hospitais da Europa — Rua da Carioca, 6, 4.º andar das 12 ás 17 horas, diariamente.

2504

Prognosticos do DIARIO CARIOCA

Ocelera — Gaci — Batota
Escudo Darbolito — Spin.
Mazing — Palhaço — Azaléia
Ponta Grossa — Otario — Pervertida
Carajá — Friburgo — Estambul.
Ojos Negros — Destino — Sapateador.
Taguató — Ebro — Bacará.

Os Melhores Animais da Reunião de Hoje

CARREIRAS	Animais de melhor atuação nas ultimas reuniões	Recomendaveis pelas suas origens	Pelos seus entraineurs (segundo a estatistica)	Pelos seus jockeys (segundo a estatistica)	Pela cotação	Bom placé	Recomendaveis pela pista	CONCLUSÃO
1º premio	Ocelera Gaci Batota	Ocelera Batota Gaci	Gaci Guajau' ocelera	Gaci Ocelera Guarjau'	Gaci Batota	Ocelera	Ocelera Gaci	Ocelera Gaci
2º premio	Escudo Spin	Escudo Evoé Darbolito	Escudo Spin Juncal	Escudo Spin Evoé	Darbolito Spin	Escudo	Escudo Spin	Escudo Spin Darbolito
3º premio	Mazing Palhaço Elva	Valmi Sedutor Monte Alvo	Orfeon Calipso Monte Alvo	Sedutor Calipso Mazing	Calipso Palhaço	Mazing	Mazing Palhaço	Mazing Palhaço Sedutor
4º premio	Ponta Grossa Otario Capoeira	Sanharó Pervertida Bien Aimée	Ponta Grossa Ciclone Otario	Ponta Grossa Capoeira Brise Coeur	Otario Pervertida	Ponta Grossa	Ponta Grossa Pervertida	Ponta Grossa Otario Pervertida
5º premio	Estambul Carajá Ipané	Caridade Assiria Carajá	Ipané Carajá Friburgo	Ipané Friburgo Carajá	Carajá Friburgo	Estambul	Carajá Ipané	Carajá Estambul Ipané
6º premio	Destino Sapateador Bocaina	Eclitico Yankee Itanino	Bocaina Destino Egaso	Odax Destino Kemal	Sapateador Bocaina	Destino	Destino Ojos Negros	Destino Sapateador Bocaina
7º premio	Bacará Taguató Bufalo	Bufalo Biri Biri Astor	Lamento Astor Cedro	Bufalo Conduru' Taguató	Taguató Cedro	Bacará	Taguató Bacará	Bacará Bufalo Taguató

NO BRASIL

A MAIOR COMPANHIA DE SEGUROS TERRESTRES

da

AMÉRICA DO SUL:

SUL AMÉRICA TERRESTRES, MARÍTIMOS E ACIDENTES.

A MÁXIMA GARANTIA EM SEGUROS

FUNDADA EM 1913

Matriz: RUA BUENOS AIRES, 29/37

RIO

Produção, Comercio e Finanças

A Prioridade de Embarques

A impressão dominante nos circulos do nosso alto comercio, é que não prevalece absoluto rigor no criterio adotado para a distribuição de praça nos navios das linhas maritimas entre o Brasil e os portos norte-americanos. Essa idéia, aliás, vai ganhando certos fundamentos, porque se avoluma, dia a dia, a chegada á nossa praça de artigos que estão tão longe de servir as necessidades reais do momento, como o polo Sul do ponto de aferimento maximo da presença do equinoxio.

Estão chegando, assim, camisas americanas, artefatos de materias plasticas, costumes de tailleurs novaiorquinos, joias do Canadá, porcelanas da China, ou então tudo isso não passa de grosseira camuflagem, para iludir a boa fé do publico. No primeiro caso, não se concebe a entrada desses produtos da manufatura estrangeira, quando é certo que estamos esperando melhores tempos para recebermos materiais indispensaveis á execução do programa de obras que interessam ao futuro de muitas gerações. Na segunda hipotese, não é admissivel a exploração da credulidade do consumidor, por processos que só são proprios dum comercio de nivel inferior, nunca, porem, á altura dos foros de adeantamento como o da capital...

Se, entretanto, o decoro desses comerciantes se casa bem com o uso e abuso desses truques, é justo que a esse sistema de licenciosidade se oponham os freios de medidas de moralidade, cabendo aos poderes publicos a iniciativa da repressão a habitos tão feios e tão pouco escrupulosos.

CAMBIO

O mercado de cambio funcionou ontem, calmo e inalterado.

O Banco do Brasil, afixou, ontem para as suas cobranças e de outros bancos, cotas e remessas para importação, as seguintes taxas:

A' vista:

	Cr$
Libra	79,58 9/16
Dolar	19,52
Franco suiço	4,63
Escudo	0,80
Coroa sueca	4,72
Peso chileno	0,63 3/4
Peso argentino	4,94 1/2
Peso uruguaio	10,44 3/16

O Banco do Brasil para comprar as letras de cobertura, afixou as seguintes taxas:

MERCADO LIVRE

	Cr$
Libra	78,46 7/16
Dolar	19,47
Escudo	0,79
Franco suiço	4,52 3/16
Coroa sueca	4,62 1/16
Peso chileno	0,59 15/16
Peso argentino	4,86 3/8
Peso uruguaio	10,16 3/4

MERCADO OFICIAL

	Cr$
Libra	66,49 1/2
Dolar	16,50
Escudo	0,67 1/4
Franco suiço	3,85
Coroa sueca	3,93 2/3
Peso uruguaio	8,61 5/8

CAMBIO LIVRE OFICIAL

	Cr$
Dolar (compra)	20,00
Dolar (venda)	20,50
Libra (compra)	78,46 7/16
Libra (venda)	79,58 9/16

COBERTURA AOS BANCOS

	Cr$
Libra (compra)	78,46 6/16
Libra (venda)	78,88 9/16

REPASSE AOS BANCOS

	Cr$
Libra (oficial)	66,78 3/8
Dolar (oficial)	16,58

OURO FINO

O Banco do Brasil comprava o ouro fino na base de 1.000 por 1.000 ao preço de Cr$ 23,10, por grama.

	GRAMAS
Ontem	
Desde 1.º do mês	13.774 764.683
Total:	13 774.764.683

CAFE

TIPO 7 — Cr$ 25,80

O mercado de café funcionou ontem, calmo e com os preços em baixa.

O tipo 7, foi cotado ao preço de Cr$ 25,80 por 10 quilos, na tabua e foram vendidas 1.242 sacas.

Fechou calmo.

COTAÇÕES POR 10 QUILOS

	Cr$
Tipo 3	27,80
Tipo 4	27,30
Tipo 5	26,20
Tipo 6	26,30
Tipo 7	25,80
Tipo 8	25,30

PAUTA:

Estado de Minas: (Mensal):

	Cr$
Café comum	2,80
Café fino	4,10
Estado do Rio: (Semanal):	
Café comum	2,20

MOVIMENTO ESTATISTICO

Entradas, 18.530. Saidas, nada. Consumo local, 600. Estoque, ..501.886 sacas.

EM SANTOS

Funcionou nominal — Entradas, 57.703. Embarques, nada. Estoque, 1.731.654. Passagens, 53.822 sacas.

ALGODÃO

EM PERNAMBUCO

Cotações por 15 quilos — Compradores, base 5, Matas, Cr$ 66,00, base 5, Sertão, Cr$ 72,00.

MOVIMENTO ESTATISTICO

Entradas, 17.486. 1.º de setembro, 3.366.605. Exportação, nada. Existencia, 7.485.721. Consumo local, 56.600 fardos.

ALGODÃO EM S. PAULO

Compradores:

Contratos:

Abertura:	A Cr$	C. Cr$	Novo Cr$
Em julho	—	80,50	84,00
Em agosto	—	—	78,50
Em outubro	—	—	79,20
Em dezembro	—	—	81,30
Em janeiro	—	—	82,00
Em março	—	—	83,00
Em maio	—	—	83,70
Vendas:	—	—	—
Posição:	Est.	Est.	Est.

PREÇO DO DISPONIVEL

Compradores:

Tipo 4	Cr$ 81,50
Tipo 5	Cr$ 79,50
Tipo 6	Cr$ 77,00

EM NOVA YORK

Abertura — Funcionou ontem, estavel, com baixa parcial de 1 a 2 pontos.

COTAÇÕES — Julho 20,08; outubro 19,91; dezembro n/c; janeiro 19,76; março 19,63 e maio n/c.

AÇUCAR

EM PERNAMBUCO

Funcionou estavel.

COTAÇÕES — Por 60 quilos: — Usina de 1.ª, Cr$ 65,00. Refinado de 1.ª, Cr$ 68,00. Cristais, .. Cr$ 60,00. Demerara Cr$ 51,00. 3.ª Sorte, Cr$ 46,00. Somenos, .. Cr$ 48,00 e Mascavos, Cr$ 40,00.

MOVIMENTO ESTATISTICO

Entradas, 4.244. 1.º de setembro, 7.609.966. Estoque, ... 1 157 656. Exportação, 203 979 sacos.

CONCORRENCIAS

Estão anunciadas as seguintes:

Dia 26 — Comissão Especial de Compras da Prefeitura para aquisição de material dentario, e coração de boi. D. O. da Pref. 16-7-43 pag. 4639).

— Dia 26 — Serviço de Administração da Prefeitura, para aquisição de material "eletrico, material hospitalar e de laboratorio. (D. O. da Pref. 17-7-43 pag. 4675).

SERVIÇO AEREO

ESPERADOS

P. Alegre — Panair	24
P. Caldas e B. Horizonte — Panair	24
B. Aires — Panair	24
P. Caldas e São Paulo — Panair	24
Fortaleza — Panair	24
São Paulo — Vasp	24
São Paulo — Vasp	24
São Paulo — Vasp	24
Recife — Cruzeiro do Sul	24

A SAIR

Fortaleza — Nab	24
Terezina e Belem — Nab.	24
Recife — Cruzeiro do Sul	24
P. Alegre — Cruzeiro do Sul	24
P. Alegre — Panair	24
B. Horizonte e P. Caldas — Panair	24
B. Aires — Panair	24
São Paulo e P. Caldas — Panair	24
Miami — Panair	24
Cuiabá — Panair	24
Recife — Panair	24
São Paulo — Vasp	24
São Paulo — Vasp	24
São Paulo — Vasp	24

Alunos da Escola de Estado Maior Em Viagem de Instrução

Pelo noturno de hoje, da Central do Brasil, segue para a capital paulista, em viagem de estudos, a turma que compõe o segundo ano da Escola de Estado Maior do Exercito.

Naquele Estado do sul, os alunos da Escola de Estado Maior realizarão exercicios referentes ao curso de aperfeiçoamento do ano letivo. Pelo major Alencastro Guimarães, diretor da Central do Brasil foi designado para acompanhar os oficiais alunos, seu auxiliar, engenheiro Pedro Lessa Spyer.

Pagamento do Pessoal Inativo do Exercito

A' Directoria de Recrutamento avisa, por nosso intermedio, que o pagamento do mês de julho de 1943, obedecerá a seguinte tabela: marechais, ministros e generais — dia 26 de julho das 12,30 ás 15 horas. Coroneis, professores e tenentes-coroneis — dia 27, das 12,30 ás 16 horas. Majores e capitães — dia 28, das 12,30 ás 16 horas. Primeiros e segundos tenentes — dia 29 de julho, das 12,30 ás 15 horas.

NOTA — A distribuição de fichas começará uma hora antes do inicio do pagamento e cessará meia hora antes do seu término.

Pagamentos de alugueis — dias 2 a 10 de agosto, das 12,30 ás 16 horas. Observações — I — Os vencimentos não procurados nos dias marcados na presente tabela, somente serão pagos de 2 até 10 de agosto, exceto nos dias feriados e domingos em cheques contra o Banco do Brasil, de acordo com o aviso ministerial n. 1.327 de 9-v-943. II — Aos sabados os pagamentos começarão ás 9 e terminarão ás 11,30 horas. III — Nenhum interessado será atendido fora da hora e dias designados nesta tabela. IV — As partes devem se achar munidas de carteiras de identidade, especialmente procuradores, que deverão apresentar tambem o cartão fornecido pela Tesouraria da D. R.

Crime de Traição no Brasil

Os Réus Vão Ser Julgados Pela Segunda Vez — Marcados os Dias 26 e 28 do Corrente

O rumoroso processo de traição, considerado o primeiro do genero no Brasil, que resultou na condenação, a 20 anos de prisão com trabalho, dos acusados, vai ser julgado agora, pela segunda vez, em face da apelação interposta pelos reus para o Supremo Tribunal Militar, tendo sido tomadas ontem as primeiras providencias para a sua realização. O inicio dos trabalhos desse julgamento está previsto para as 13 horas, de segunda-feira, dia 26 do corrente, devendo o mesmo ser concluido na quarta-feira, dia 28, data em que será conhecido o respectivo resultado.

Os trabalhos do dia 26 consistirão na leitura do feito pelo relator, ministro Cardoso de Castro, e nos debates, pela defesa e acusação, esta a cargo do procurador geral dr. Valdomiro Gomes Ferreira e aquela dos advogados Sobral Pinto, Bulhões Pedreira, Jamil Féres e Evandro Lins e Silva, os quais, conquanto tivessem juntado aos autos longas razões procurando inocentar seus constitintes e distribuissem as mesmas impressas a todos os ministros e amigos, mesmo assim vão ocupar a tribuna daquele alto Tribunal.

Na quarta-feira, dia 28, os trabalhos resumir-se-ão nos debates entre os juizes e consequente votação para então ser conhecido o vericto, por intermedio do almirante Raul Tavares, ministro presidente da Casa.

O fato, a que se refere esse processo, já é bastante conhecido e foi originado numa das mais importantes repartições técnicas do Exercito, onde um de seus funcionarios, valendo-se da confiança que lhe depositavam os seus chefes, retirou documentos secretos para negociá-los em proveito proprio. Em consequencia, foi ele condenado — Plauto Carneiro de Mesquita, bem assim, os que com ele fizeram o negocio — Ernesto Holck, Aulete Albuquerque Silva do Vale e Afonso Vasconcelos Aboim, estes empregados e aquele presidente da Condor

Não vos esqueçais de que os cegos necessitam sempre do vosso auxilio. Encaminhai-os para A ALIANÇA DOS CEGOS á rua 24 de Maio n. 47 — Rio de Janeiro — Telefone 48-5202

Foro Militar

CONCURSO DE AUDITOR DE GUERRA

A comissão encarregada do concurso para preenchimento de uma vaga de auditor e outras de advogado de oficio, todas de 1.ª entrancia da Justiça Militar, esteve reunida ontem, sob a presidencia do almirante Raul Tavares, com a presença dos respectivos membros, ministros Bulcão Viana e Cardoso de Castro, tendo decidido chamar para a prova oral, que terá lugar no Edificio do Supremo Tribunal Militar, ás 13 horas, do dia 29 do corrente, os seguintes candidatos: bachareis Agenor Teixeira Magalhães, Alcides Carlos Ventura, Antonio Peles Neto, Benedito Felipe Rauen, Climerio Rodrigues do Nascimento e Danton Pereira de Souza; dia 31 do corrente, ás 13 horas, no mesmo local: Deocleciano Martins de Oliveira, Fernando Guerra Balzella, Fernando P. Nogueira, Francisco Silviano Brandão, Gabriel dos Reis Junqueira, Gerson Cordeiro; dia 3 de agosto, ás 13 horas, no mesmo local: José Prado Castelo Branco, João Manhães, Jorge Moisy França, Lauro Balduino Teobaldo Schulch, Manoel de Souza Gomes, Nestor de Agosto; dia 5, ás mesmas horas e no mesmo local: Orlando Moutinho Ribeiro da Costa, Paulo de Silva Coelho, Raul da Rocha Martins, Teocrito Rodrigues de Miranda, Uaraci Frade Palmeira, Valdemar Torres da Costa e Yaco de Bleasby Fernandes.

PARA DOIS GENERAIS DE DIVISAO

O Supremo Tribunal Militar, na sua ultima sessão, julgou os generais de divisão Jose Pesosa Cavalcanti de Albuquerque, inspetor da Arma de Calavaria; e Firmo Freire do Nacimesnto, chefe do Gabinete Militar da Presidencia da Republica, merecer a Passadeira de platina, por contarem mais de 40 anos de bons serviços prestados ao Exército e em particular ao Brasil. Os respectivos processos, foram relatados pelo ministro general Silva Junior. Após o julgamento o almirante Raul Tavares, presidente daquela alta Corte de Justiça, mandou fazer o respectivo expediente, afim de ser encaminhado ao presidente da Republica, por intermedio do ministro da Guerra. Tambem ao coronel Edgar Amaral, chefe do gabinete do Estado Maior do Exército, o Tribunal, pelo mesmo motivo, julgou-o merecedor da Medalha Militar de Ouro.

COMPETENTE 'E' O JUIZO DA POLICIA MILIAR

O Conselho de Justiça da 3.ª Auditoria de Guerra, julgou-se incompetente para proceder e julgar João Soares de Albuquerque, do Corpo Auxiliar da Policia Militar do Distrito Federal, por entender que a competencia para o caso que é de insubordinação, cabe a propria Auditoria de Guerra, daquela corporação.

O referido processo, por esse motivo, foi encaminhado para áquele Juizo Especial.

O CRIME FOI CONSIDERADO TRANSGRESSÃO DISCIPLINAR

Foi restituido ao 2.º Batalhão de Caçadores o processo referente a Antonio Padua Ximenes, por entender o Conselho Permanente de Justiça da 3.ª Auditoria de Guerra, tratar-se de transgressão disciplinar e não crime de insubordinação

CONDENADO A 10 ANOS DE PRISÃO

O Conselho Permanente de Justiça da Aeronautica, condenou ontem a 10 anos de prisão com trabalho o soldado do 1.º Corpo de B. Aerea, José de Freitas Teles, por haver o mesmo assassinado um sargento a quem se imputara o crime de adulterio.

Processos de Pagamentos Encaminhados

Foram encaminhados ontem á Diretoria de Intendencia do Exercito, pela Sub-Diretoria de Fundos, em condições de ser reconhecida a divida, pelo ministro da Guerra, os seguintes processos da Estrada de Ferro Noroeste do Brasil, Serviço de Navegação nos rios Mamoré e Guaporé, em Mato Grosso; Cia. Ferrovia São Paulo-Paraná, Emp. Nav. Fluv. Migueis Ltda., Cia. Paulista de E. Ferro, E. F. Sorocabana, Rede Via Paraná-Santa Catarina, Via F. Paraná-Santa Catarina, Via F. R. Grande do Sul, Rede Mineira de Viação, José da Costa Nogueira, Artur Fernandes da Cunha, Tristão Machado e Souza, José Inacio de Siqueira, Antonio Nassar, Cia. Nac. Nav. Costeira, E. F. Noroeste do Brasil, Lloyd Brasileiro, Francisco de Paula Edge Mascarenhas, Francisco Pereira da Silva, Teofilo Otoni da FFonseca, Antonio Pires de Castro Filho, Pedro Ladario do Amaral Lisboa, Lincoln da Silveira Goiano, Julio Ximenes, Luiz Alberto de Freitas, Aurelio Marciano da Cruz, Roberto Cabral, Edgar Luiz Kraemer, Jacob Martins, Carlos Emilio Bianchi, Romario Junqueira Couto, Pedro Correia Magalhães, Leopoldo Riter Pereira, Maria Francisca Nunes de Azambuja, Veterano Marcolino Centeno Azambuja, Frederico Curio de Carvalho, José Sabino de Andrade, sra. Maria Emilia Laroza Francisca Luiza da Costa, Manuel Vieira de Farias, Severiano Mendes, Ramão Kulman Rico, The Great Western of Brasil Railway Co. Limited, Redè Mineira de Viação.

DOENÇAS ANO RETAIS E DOS INTESTINOS
DR. LAURO BORGES
Av. R. Branco, 108, 4.º and. s. 406
Tel. 42-4736
1018

O Botafogo Tentará Hoje, Contra o Vasco, Uma Completa Rehabilitação!

CALÇAS PARA HOMENS E RAPAZES

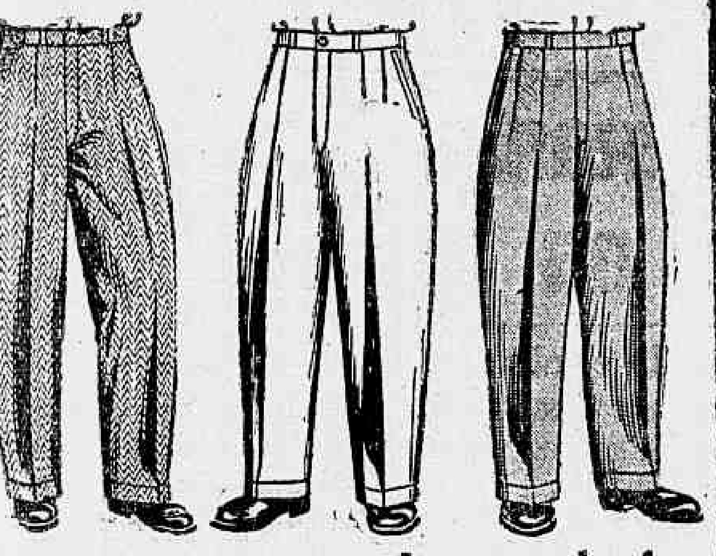

O melhor e mais variado sortimento tem

A' COLEGIAL

Largo São Francisco, 38-40

O America Não Procurou Forçar a Transferencia do Local do Grande Prelio de Amanhã

O Presidente Rubro Esclarece o "C aso" Que Queriam Criar Em Torno do Local do Prelio São Cristovão x America — Seria Ideal, Porem Para Ambos, o Jogo No Vasco da Gama

Tivemos oportunidade de publicar ontem, uma nota sobre o "caso" que estão creando — parece que com o espirito premeditado de se arranjar encrencas — em torno do local para o prelio São Cristovão e América.

Dissemos, com a franqueza que costumamos usar no nosso noticiario, que não sabiamos se era verdade que o dr. Antonio Avelar houvesse feito qualquer intervenção violenta para conseguir transferir o local do grande choque.

FALA O DR. AVELAR

Logo cedo, procuramos ontem o presidente rubro para nos esclarecer o assunto.

— Esclarecer o que? interrogou o dr. Antonio Avelar.

— E' verdade que o América depois de não conseguir o "concordo. do sr. Magioli, procurou usar outros meios para conseguir a transferencia do local do grande prelio de domingo? Perguntamos.

— Não. Vocês conhecem o América, seus métodos e os meus proprios. E sabem que não costumamos agir dessa forma, responde o dirigente rubro.

— Realmente — prossegue o dr. Antonio Avelar — procurei o presidente Magioli, meu amigo particular para saber o que ele achava da minha idéia e tive um não inicial. Não competia, pois, como disseram vocês muito bem, na sua edição de hoje, ao América, ir medir o campo do S. Cristovão, oficiar á entidade para transferir o local do jogo ou ainda provocar, por meios violentos, tal transferencia, concluiu o presidente Avelar.

O reporter ouviu, como das vezes anteriores a palavra s. cera e digna de credito, do maioral rubro e aí então poude fazer um calculo da rede de mentiras e intrigas em que quiseram jogar o América e o São Cristovão.

INRIGAS E...

Como é facil de se verificar o América nada fez, ao contrario do que se anunciou. E o São Cristovão muito menos, porque não teve mais qualquer entendimento com o presidente rubro.

Noticiaram falsamente, pois, que o América teria oficiado á F. M. F. pleiteando a transferencia do local. E noticiaram ainda falsamente, que houve insistencia do gremio rubro ou recusa do São Cristovão para estudar a questão da transferencia do campo, que nós julgamos, sinceramente, seria ideal para ambos os clubes.

JUROS DE APOLICES
Pagamento imediato com pequeno desconto
CIA. AUREA, R MIGUEL COUTO, 7.
(antiga rua dos Ourives)
2182

Num Choque Promissor de Sensações Defrontar-se-ão em São Januario, Vasco x Botafogo

Provavel o Reaparecimento de Geninho e Santamaria — É Decisiva Para o Botafogo a Peleja Contra os Cruzmaltinos — Os Teams

Em face do acordo que fizeram os dirigentes do Vasco e Botafogo, a luta que seria realizada na tarde de amanhã, em S. Januario, será realizada hoje, á noite, no mesmo local.

Ha interesse pelo desfecho do prelio. Interesse quer da torcida vascaina que já se está acostumando com os triunfos da equipe comandada por Isaias; quer da torcida alvi-negra, que deseja ver o seu gremio passar livremente pelo ultimo obstaculo serio realmente que existe para o Glorioso, até o termino do primeiro turno.

CONSEGUIRA'?

O Botafogo não se apresentou com o seu conjunto completo neste certame, uma unica vez. Geninho e Santamaria, verdadeiros cerebros do conjunto alvi-negro, não puderam jogar uma unica vez por se terem machucado seriamente. E parece, que pela fraqueza com a qual se apresentou o "Glorioso" não conseguiu se impor contra o mais facil contendor. E isso porque faltou sempre ao onze vice-campeão o cerebro diretivo dentro do gramado. Geninho e Santamaria fizeram, pois, muita falta.

Mas conseguindo retomar contacto com a vitoria, ha oito dias passados, embora de forma pouco interessante, e contra um adversario facil, parece que o Botafogo tomou gosto e é seu desejo repetir o feito hoje, não da forma como o conseguiu da vez passada, mas de forma inequivoca.

Conseguirá, porem?...

SANTAMARIA E GENINHO?

Mario Fortunato tem intuito de lançar no prelio de hoje, á noite, com o Vasco, os dois grandes players que tanta falta têm feito ao bando vice-campeão carioca.

O técnico alvi-negro sabe, ao certo, que pode contar com o concurso de Santamaria, que já está completamente restabelecido. No entanto, Geninho, ainda é uma incognita para o prelio de logo mais. Porque, apesar do grande meia ter treinado um tempo, com desembaraço e agilidade, necessarios, não esteve bem após o ensaio, fato esse que denuncia não estar em tão perfeita forma fisica o meia alvi-negro.

Espera-se que medidas do técnico e do Departamento Medico tenham conseguido fazer com que Geninho possa, juntamente com Santamaria, se apresentar hoje, ao seu publico.

O VASCO ESTA' COM O MORAL FORTE

A luta, entre os dois grandes adversarios é promissora. Promissora porque se de um lado o Botafogo tentará uma ampla rehabilitação, do outro encontramos o gremio cruzmaltino dono, já, de elevado moral e capaz de exigir do adversario o dispendio de grande energia para deixar a cancha vitorioso.

OS TEAMS

Caso modificação de ultima hora, são os seguintes os teams para o prelio de logo mais, á noite:

VASCO — Roberto — Sampaio e Rubens — Figliola — Tião e Argemiro — Djalma — Ademir — Isaias — Lélé e Chico.

BOTAFOGO — Aimoré — Caieira e Danilo — Ivan — Diaz e Santamaria; Afonsinho, Geninho, Heleno, Gonzalez e Pirica.

A Antecipação do Prelio Vasco x Flamengo e os Motivos Alegados

São Exemplos Dessa Natureza Que Desencorajam o Já Reduzido Publico de Futebol Que Possuimos

Uma noticia que causou sensação na roda jornalistica da Federação Metropolitana de Futebol ,na tarde de ante-ontem, foi aquela em que se asunciavam as providencias que vinham sendo tomadas por parte dos dirigentes do Vasco e do Flamengo, para a antecipação do prelio Vasco e Flamengo, em face de ser a data escolhida, aquela em que justamente será disputado o "Grande Premio Brasil".

NO ANO PASSADO, UM FLA x FLU' NÃO FOI ANTECIPADO...

Não podemos compreender mesmo o verdadeiro motivo de tal antecipação. Porque a verdade é que o prelio está marcado para ser realizado na cancha de S. Januario e não na Gavea.

E mesmo que fosse na Gavea tinhamos um exemplo bastante frisante a lembrar, para revelar que não ha necessidade de se antecipar um prelio somente porque no mesmo dia em que se realiza esse prelio temos uma corrida de cavalos, considerada com justiça, aliás, a mais importante do país.

SÃO MEDIDAS DESTA NATUREZA QUE AFASTAM OS FANS DOS CAMPOS DE FUTEBOL

Varios motivos têm feito com que o já pequeno publico de futebol mais se afaste das nossas canchas. E seus dirigentes, ao contrario de tomarem medidas de encorajamento, fazem justamente o contrario, como que receosos de concorrencia, convidando o "fan" á deserção, para assistir um outro espetaculo que a nossa sinceridade exige digamos, ser indiscutivelmente muito mais bonito mesmo do que o nosso atual futebol.

Não se compreende os trabalhos iniciais para a antecipação do prelio Vasco e Flamengo, uma vez que o jogo será efetuado em S. Januario e as corridas na Gavea...

Cabe pois se pensar que são medidas dessa natureza que afastam os adeptos do futebol de nossas canchas.

Disputa-se Amanhã o Campeonato Juvenil de Juniors

FLUMINENSE E VASCO NUM DUELO INTERESSANTE PELA CONQUISTA DO TITULO MAXIMO

Sob os auspicios da Federação Metropolitana de Atletismo será realizado amanhã na pista de São Januario o Campeonato de Juniors. Reveste-se de grande interesse esta competição, interesse que se justifica plenamente em vista da participaçao dos mais destacados atletas da cidade.

Vasco e Fluminense apresentam-se credenciados para proporcionar um duelo bastante interessante, notando-se que as duas representações atleticas estão cotadas para marcarem resultados técnicos apreciaveis. Participarão do certame equipes do Flamengo e S. Cristovão.

Varios Clubes Disputarão Amanhã a Prova Ciclistica Promovida Pela F. M. C.

Sob os auspicios da F. M. C. será realizada amanhã uma prova ciclistica, da qual participarão os seguintes clubes: Velo Esportivo, Brasil, Ciclo Suburbano, Centro Light, P. D. Higienopolis, U. N. Campo Grande e A. A. Portuguesa.

A saida será ás 14 horas, na Muda da Tijuca, e a chegada verificar-se-á na praça Paris, junto ao cais, em frente ao Obelisco do Monroe.

— Proteja-as no

Ponto Vital

★ Conserve seu sorriso sempre encantador com o novo Creme Dental Gessy. Sua espuma de ação ultra-penetrante limpa, dá brilho aos dentes, protege de três modos o Ponto Vital: a) combate as fermentações dos resíduos alimentares que atacam o esmalte; b) destrói os germes causadores da cárie; c) neutraliza o excesso de acidez, evitando o tártaro (pedra). Gessy contem leite de magnésia. Gessy evita o mau hálito. Gessy é 3 vezes mais concentrado. Custa menos — rende mais! Prefira Gessy!

GESSY

BASKETBALL

Pelo Campeonato Juvenil

OS CINCO JOGOS DE AMANHÃ

Cinco encontros farão prosseguir amanhã o Campeonato Juvenil de Basketball.

Vasco e Tijuca, em São Januario, farão o choque mais atraente, uma vez que ambos estão credenciados a se classificarem para o rumo final do certame da 3.ª Divisão.

Ambos contam com uma derrota, imposta pelo América ocupando a vice-liderança da serie "Charles" e tudo farão para não baixar, pelo que se espera uma excelente pugna entre os tradicionais rivais, em São Januario.

O América, lider invicto da serie "Charles", receberá a visita em Campos Sales, do São Cristovão, ao passo que Atlética e Grajaú lutarão em Senador Soares.

Completando a rodada o Flamengo ainda invicto, enfrentará o Botafogo, no Leme, e Carioca e Olimpico lutarão no Mourisco.

No controle funcionarão as seguintes autoridades:

BOTAFOGO DE F. E REGATAS x C. R. FLAMENGO — Rink da Avenida Princesa Isabel — Leme.

João Lopes Coelho, árbitro; Arnaldo Arzua dos Santos, fiscal; Julio Meireles, cronometrista; Enio Pizzari, apontador; Helio Quintanilha Nogueira, delegado.

CARIOCA E. C. x OLIMPICO CLUBE — Rink da praia de Botafogo — Mourisco.

Rubem P. Céa, árbitro; Orestes Montenegro, fiscal; Helio da Veiga Martins, cronometrista; Elcio de Almeida Santos, apontador; Paulo Carneiro da Cunha delegado.

C. R. VASCO DA GAMA x TIJUCA T. C.—Quadra da rua Abilio.

J. Rubens Cerqueira Lima, árbitro; Nelson Souza Carvalho, fiscal; Américo da Silva Gomes, cronometrista; José Guló Filho, apontador; Deodoro Chrisman, delegado.

A. ATLETICA CARIOCA x GRAJAU' T. C. — Quadra da rua Senedor Soares.

Fenelon R. Vasconcelos, árbitro; Heitor G. Pereira, fiscal; Silvio Cintra Filho, cronometrista; Aloisio Lavra Magalhães, apontador; Helio Leal, delegado.

AMERICA F. C. x S CRISTOVÃO DE F. E REGATAS — Quadra da rua Campos Sales.

George Gerard, árbitro; Vitor Castel Ruiz, fiscal; Adolfo Peres Filho, cronometrista; Artur Peres, apontador e Armindo de Oliveira, delegado.

NATAÇÃO

EFETUA-SE AMANHÃ O II CONCURSO OFICIAL DE NATAÇÃO

O Certame Aquatico Será Levado a Efeito Na Piscina do Guanabara

A Federação Metropolitana de Natação realizará amanhã, na piscina do Guanabara, o seu II Concurso Oficial da Temporada de 43.

Fluminense, America, Tijuca e Guanabara são os quatro clubes que concorrerão ao certame.

Os tricolores, que lograram tornar-se campeões da cidade, defenderão o prestigio de seu titulo frente ás excelentes equipes do Tijuca e Guanabara. Serão efetuadas 17 provas, devendo a competição se iniciar ás 10 horas.

CONSELHO SUPREMO DA F. M. N.

Reune-se no proximo dia 28, ás 20,45 horas, o Conselho Supremo da F.M N., que tratará da seguinte ordem do dia:

a) — Aprovar a ata da sessão anterior.

b) — Leitura das credenciais dos representantes dos membros do Conselho Supremo.

c) — Eleição e posse do presidente e secretario do Conselho Supremo.

d) — Eleição de dois membros do Conselho de Julgamentos, de conformidade com o art. 12 dos Estatutos.

e) — Interesses gerais.

Continua Invicto o Reuters F. C.

No jogo disputado com o Fortaleza F. C., no dia 22, á noite, no festival noturno do E. C. Oposição, a turma do Reuters F. C. logrou um belissimo empate de 0 x 0, continuando assim invicta na sua campanha. O team da praça Floriano estava assim constituido:

Gerson; Carlos e Adolfo II; Haroldo, Silveira e Romeu; Nelson, Almir, Basilio, Giovani e Paulo.

No segundo tempo Jarbas e Adolfo II substituiram Giovani e Paulo, respectivamente.

TENIS

Campeonato Inter-Clubes de Tenis

Em cumprimento á penultima rodada do Campeonato Feminino de 2ª classe, será jogada hoje, ás 15 horas, nas quadras do Leme, a partida Botafogo x Fluminense, que poderá modificar o resultado final do certame.

REUNIU-SE A COMISSAO DE CLASSIFICAÇAO

Mais uma vez, sob a presidencia do vice-presidente da F. M. de Tenis, que é seu presidente nato, reuniu-se a Comissão de Classificação da entidade do Tenis Carioca, e na qual foram classificados os seguintes amadores: Pelo Canto do Rio F. C.: Mario Ten Brinck, na 5ª 35ª e Roberto Faedrich na 5ª 37ª. — Pelo Fluminense F. C.: Rute Abranches, na 3ª 24ª, Carmen Saraiva, na 1ª 15ª e Iolanda Wlter na 1ª 14ª. Luiz D. Martins na 1ª 14ª. — Pelo C. T. Independencia: Jacob Ripper Nogueira, Paulo Tavares, Alirio Soares Melo, Otavio Ferreira Mano, André Jense Jr. e Hugo Vilas Boas, todos na 5ª 37ª e Jair Coelho na 5ª 33ª. Foi reclassificado o amador do Botafogo F. R., Luiz Andrade Ramos, na 4ª classe 28ª cat.

CAMPEONATO INTER CLUBES

Prosseguindo o seu campeonato de senhoras, a Federação fará realizar hoje, nas quadras de Conde de Bonfim, o jogo Tijuca x Country, enquanto que o jogo Botafogo x Fluminense, tambem da 2ª classe de senhoras, ficou transferido, de comum acordo, para a tarde de sabado. A colocação da 2ª de senhoras é a seguinte: 1º lugar: Fluminense, 6 vit e 1 derr. 2º: Country e Botafogo, 4 vit. e 2 der. — 3ª: Tijuca, 1 vit. e 5 der. — 4ª: C. Rio, 1 vit. e 6 derrotas.

No sabado proximo será jogada a derradeira partida do Campeonato inter-clubes da 2ª classe de homens, o qual o Fluminense F. C. já garantiu o titulo. De comum acordo, foi esse jogo antecipado para o dia 24 ás 15 horas, estando seriamente ameaçada a invencibilidade do sexteto tricolor. O jogo é: Fluminense "A" x Botafogo.

A colocação dos clubes, nesse campeonato é a seguinte: 1º: Flu. "A", 7 vit. e 0 der. — 2º: Tijuca, 6 vit. e 2 der. 3º: Botafogo, 5 vit. e 2 der. — 4º: Flu. "B", 3 vit. e 5 der. — 5º: Country, 1 vit. e 7 der.

Cine Metro F. C. x Progresso F. C.

Em jogo de desempate, deverão enfrentar-se domingo proximo, no campo do segundo, em São Cristovão, os quadros acima.

O Cine Metro convoca os seguintes amadores:

Angelo, Raulino, Milton, Mario Silverio, Wilson, Rivera, Edgar, Jorge, Cocada, Wilson II, Alberto e demais jogadores que deverão estar ás 8 horas no Campo de S. Cristovão.

Atividades Esportivas No Instituto Profissional 15 de Novembro

REALIZA-SE AMANHA UM TORNEIO INICIO DE FUTEBOL COM A PARTICIPAÇAO DE 38 EQUIPES

Comemorando o inicio das atividades esportivas do I. P. Q. N., cujo objetivo é o aprimoramento da juventude brasileira pela pratica salutar da educação fisica, realizar-se-á amanhã, ás 13 horas, o Torneio Interno de Futebol, precedido de uma cerimonia civico-desportiva.

Após o desfile das 38 equipes inscritas será procedido o Juramento do Atleta.

Serão disputados os seguintes jogos:

1º jogo — Infantis: Paraiba x Espirito Santo.

2º jogo — Infantis: São Paulo x Sergipe.

3º jogo — Juvenis — Botocudos x Tupinambás.

Arbitros: alunos 23 — Djalma de Oliveira e 96 — José Desiderio da Silva.

Juizes de honra: — aluno 265 — Jurací de Almeida e 374 — Valdir Alves de Freitas.

DR. REYNATO SODRE' BORGES
(Ass. Enf. Nac. Med.)
ONCOLOGIA — Tumores — Cancer
RADIOLOGIA — Raio X — Radium
SANATORIO S. GERALDO. 26-9030.

NUMERO AVULSO
40 Centavos

Diario Carioca

EDIÇÃO DE HOJE
10 Páginas

ANO XVI — RIO DE JANEIRO — SABADO, 24 DE JULHO DE 1943 — N. 4.633

Retirada Alemã em Orel

Caí em Poder Dos Russos Outra Posição Avançada

18 DIVISÕES SOVIETICAS EM OFENSIVA NA FRENTE DE LENINGRADO

Prepara-se o Espirito do Povo No Reich Para o Desastre do Front Central

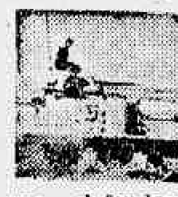

LONDRES, 23 (U. P.) — Segundo uma transmissão da radio emissora alemã, as forças nazistas que defendem as zonas de acesso a Orel se retiraram para novas posições.

OUTRA POSIÇAO EM PODER DOS RUSSOS

MOSCOU, 23 (Reuters) — Após Mitzenk, Bolkhov, outra posição avançada dos alemães no setor de Orel caiu em nosso poder.

Os alemães fortificaram quase todas as casas dessa pequena cidade que conta 20.000 hobitantes. Bolkhov encontra-se a 55 quilometros de Orel com a qual está ligada por uma estrada de importancia secunetsrada de importancia secundaria que conduz á estação de Karatchev, que se encontra a 75 quilometros de Orel na ferrovia Orel-Briansk.

Os russos atacaram a referida cidade pelo norte e pelo sudoeste, cortando a estrada Orel-Bolkhov e ocupando varias localidades ao longo da estrada Bolkhov-Karatchev.

Depois de uma energica resistencia, o inimigo ameaçado de cerco começou a se retirar abandonando quantidade consideravel de material, mas a cidade de Bolkhov foi capturada pelos russos somente depois de uma dura luta.

Um dos vertices do triangulo fortificado Orel-Bolkhov-Karatchev foi portanto liquidado. Por outro lado, a aviação russa continua bombardeando violentamente Orel, Karatchev e Briansk. Durante a batalha de Bolkhov os russos quebraram o energico contra-ataque desfechado pelas unidades blindadas germanicas em direção a Loutovino, perto de Mitzensk. Um terrivel combate de tanques que durou varias horas, desenrolou-se nas proximidades dessa localidade. No sul de Izium, onde as forças russas atravessaram recentemente o rio Donetz, mencionam-se os constantes contra-ataques efetuados pelos alemães com poderosos reforços em tanques, especialmente em "Tigres".

GRANDE OFENSIVA EM LENINGRADO

LONDRES, 23 (U.P.) — A radioemissora de Berlim anuncia que os russos estão atacando na frente de Leningrado, com 18 divisões de infantaria poderosamente apoiadas por tanques e por cerca de 340 baterias de artilharia e 30 destacamentos de morteiros de trincheira.

PREPARANDO O ESPIRITO DO POVO

LONDRES, 23 (U. P.) — No momento em que se intensifica a pressão exercida pelas forças russas sobre Orel, a radioemissora de Berlim começou a preparar a frente interna alemã para a noticia da perda dessa cidade. A referida emissora anunciou ainda que se os russos conseguirem tomar Orel, isto constituiria apenas "um importante triunfo local".

Ao mesmo tempo, um despacho da Suiça reproduz as declarações feitas por um portavoz militar alemão em Berlim, o qual expressou que a batalha de Orel não se transformaria numa "segunda Stalingrado".

OREL SERIA EVACUADA

Os observadores neutros interpretam esta declaração como um indicio de que o Alto Comando Alemão tem a intenção de evacuar Orel. O comentarista militar alemão, capitão Ludwig Sertorius, falando pela radioemissora de Berlim, declarou que ontem e hoje os russos intensificaram a violencia de seus ataques na zona de Orel. Acrescentou que a luta chegou a "um gráu de extremo encarniçamento".

DE KUBAN AO LAGO LADOGA

Segundo os comunicados alemães, os exercitos russos estenderam sua "super-ofensiva" a novos setores da frente, e atacam agora desde o Kuban até a região do Lago Ladoga. A radioemissora de Berlim assinalou que na zona desse lago, o exercito russo lançou uma violenta acometida que foi repelida pelos alemães. A radioemissora de Berlim transmitiu tambem um despacho de um correspondente, o qual expressa: "Toda a ofensiva russa demonstra claramente que os russos desejam uma decisão este verão."

Por outra parte, o capitão Sertorius declarou que a guerra na frente oriental se converteu em uma luta entre tanques russos e armas anti-tanques alemãs, insinuando que quem sair triunfante nessa luta ganhará a guerra.

DESESPERADA SITUAÇAO

LONDRES, 23 (Por Michael Fry, da Reuters) — O exercito russo encravou as suas vanguardas a duas ou três milhas mais perto da base alemã de Orel, onde a posição dos defensores é quase desesperada.

Mais ao sul, os russos avançaram tambem de três a cinco milhas, no roteiro dos alemães que se retiram ao longo da rodovia que segue a direção da estrada de ferro Kurak-Byelgorod. Estes novos avanços são anunciados no comunicado de Moscou de hoje á noite, que registra tambem combates locais na bacia do Ronetz e a sudoeste de Krasnodar, no Kuban.

A PERDA DE BOLKHOV

MOSCOU, 23 (De Haroldo King, enviado especial da Reuters) — Bolkhov constituiu uma grande perda para os alemães. Eles haviam concentrado um elevado numero de tanques e consideraveis forças de infantaria naquela área.

O terreno aberto estava coalhado de trincheiras a pontos de fogo, afora barricadas de arvores cobertas com arame farpado — informa um despacho da linha de frente. Pontos grandes e pequenos, ao redor da cidade, permitiam a coordenação de um grande sistema de fogo. Quando se viram diretamente ameaçados, os alemães lançaram numerosos contra-ataques, lançando de uma vez em ação nada menos de 120 tanques e transportes de canhões. A "Luftwaffe" lhes deu apoio no ar.

AVANÇO EM OREL E BIELGOROD

MOSCOU, 23 (R.) — Anuncia-se oficialmente que os russos avançaram de duas e meia a três milhas na direção de Orel, enquanto na direção de Bielgorod, avançaram de três e meia a cinco milhas.

O Comunicado Russo

MOSCOU, 23 (U. P.) — E' o seguinte o texto do comunicado especial expedido hoje pelo comando russo:

""Durante o dia 23 de julho, nossas tropas em ação no setor de Orel superaram a resistencia inimiga e continuaram sua ofensiva, que permitiu um progresso de quatro a seis quilometros.

Na direção de Belgorod nossas tropas, dominando a resistencia inimiga e uma serie de contra-ataques, avançaram de seis a oito quilometros.

No sul da bacia do Donetz e na area situada ao sul de Izyum e ao sudoeste de Voroshilovgrad, nossas tropas continuam empenhadas em luta de carater local, tendo melhorado suas posições.

Ao sudoeste de Krasnodar, nossas tropas, em consequencia de ataques de importancia local, melhoraram sua posição.

Durante o dia 22 de julho, nossas tropas que lutam na direção de Orel, avariaram ou destruiram 92 tanques alemães. Em combates aereos e por efeito da ação das baterias anti-aereas, 112 aviões inimigos foram derrubados".

Porque a Alemanha Fracassou Agora na Russia

Razões de Ordem Tecnica Que Determinaram Aquele Fracasso, Vistos Por Um Eminente Comentarista Militar

LONDRES, 23 — (De Alfred Grant, da Reuters) — O parecer dos peritos sobre as razões do supremo fracasso em que resultou a ofensiva alemã em Kursk salienta, entre outras coisas, tres lições fundamentais:

1 — O bem sucedido intercurso do esforço de guerra das Nações Unidas;

2 — A determinação do Estado-Maior alemão;

3 — A crescente eficiencia do exercito russo.

A ofensiva aerea aliada contra o Ruhr, o fracasso da campanha submarina, oficialmente confessado na Alemanha, e a debacle dos exercitos do Eixo na Tunisia, impôs modificações de ultimo minuto nos planos do Alto Comando Alemão, de limitar as operações de verão na frente oriental á manutenção e consolidação das posições estabelecidos depois dos combates de inverno.

Por volta de junho os alemães deram tanto do que teria de ser efetuado sem demora uma tentativa para por a Russia fora de combate, pois, com o transcorrer dos meses, tornava-se mais flagrante a disparidade, contraria á Alemanha, entre o seu proprio armamento potencial e o dos aliados.

Enquanto a liquidação de 36 por cento da capacidade produtora do Ruhr significava ainda menos armas alemãs para o futuro, crescentes suprimentos de arrendamento e emprestimo reforçavam a armadura russa.

Simultaneamente, os alemães se apercebiam de que, a unica probabilidade de repelir com êxito a invasão anglo-americana pelo ocidente ou pelo sul, consiste no enfrentá-la com forças numerosas e experimentadas, que só poderiam ser obtidas da frente russa.

UM PLANO ELABORADO A'S PRESSAS

Assim, o Alto Comando Alemão sentiu-se obrigado a deitar fora um plano de estrategia defensiva, cuidadosamente preparado, substituindo-o por um plano ofensivo elaborado ás pressas.

Aliás, assa ofensiva revelou-se em si mesma um serio erro de calculo, tanto no planejamento como na execução — erro este que, uma vez mais, veio trazer á tona a tradicional rigidez do pensamento militar alemão, a falta de visão e de criterio do Alto Comando, e a ineficiencia do serviço de espionagem.

Os alemães haviam presumido que, mediante um golpe numa frente curta, com poderosa blindagem o esmagador poderio aereo, conseguiriam irromper imediatamente.

Essa tatica provou que os generais alemães não puderam ou não quiseram aprender a lição de El Alaein. A ausencia de boas informações sobre o poderio das defesas russas e, a presunção erronea, de que não haveria oposição eficiente de artilharia, prova não só a falta de criterio como o máu serviço de espionagem.

ENFRAQUECIDAS AS FORÇAS GERMANICAS

Alem diso, os alemães deixaram de levar em conta o fato de que, três anos de luta na frente russa haviam arrebatado a nata das divisões da elite alemãs, e de que, as tropas á sua disposição, já não são mais do tipo "Bitzkrieg".

Por outro lado, a eficiencia do exercito russo tem melhorado consideravelmente.

Em contraste com a campanha do ano passado, os alemães não puderam sequer alegar um êxito inicial consideravel.

Alem do mais, o recrudescimento nos bombardeios russos, o vigor da atividade dos guerrilheiros e uma soberba artilharia, tem ensinado algo aos alemães.

A ULTIMA OPORTUNIDADE ALEMA

Alguns circulos de Londres são de opinião que, a ofensiva de Kursk, desfechada, foi a ultima oportunidade para a Alemanha, no sentido de conseguir o seu objetivo de maior envergadura, qual seja, a destruição dos exercitos russos. O efeito disto deve ser de grande alcance.

Pela primeira vez, os russos foram capazes de lançar um contraataque, sem sacrificio de tempo, homens ou territorios, que nos anos anteriores foi preço pago por uma corajosa politica de defesa.

Os alemães devem desistir da idéia de retirar tropas e materiais da frente leste, afim de preparar a defesa da invasão anglo-americana.

Assim, é provavel que a frente interna alemã se torne ainda mais seriamente alterada, e, finalmente, é possivel tambem que o exercito alemão perca o animo de todo.

A BULGARIA ALARMADA

TRES SINAIS ANTI-AEREOS EM SOFIA NOS ULTIMOS CINCO DIAS

ANCARA, 23 (R.) — O radio hungaro anunciou que o alarma anti-aereo de ontem na Bulgaria foi o terceiro em cinco dias. Os aviões vieram de suleste, mas não chegaram até a capital, nem lançaram bombas. A policia advertiu á população de que não deve abandonar Sofia durante os alarmas. Os circulos oficiais desmentiram os rumores sobre desembarques de paraquedistas.

SABOTAGEM GENERALIZADA

ISTAMBUL, 23 (De Reginald Roland, correspondente especial da Reuters) — Através de todo o territorio da Bulgaria estão se verificando atos de sabotagem em larga escala, principalmente nos embarques de alimentos para a Alemanha, segundo informações bulgaras chegadas á Turquia. Durante a primeira semana de julho, dois grandes armazens, situados duas milhas ao norte de Sofia, cheios de generos alimenticios, destinados á Alemanha e ao seu exercito na Russia, ficaram completamente carbonizados pelo fogo, posto pelos sabotadores. Os incendios irromperam em ambos os armazens ao mesmo tempo.

Em 12 aldeias, na região de Plovidiv, na Bulgaria meridional, os sabotadores queimaram grandes quantidades de trigo. Os danos são calculados em 3.500.000 levas. A Gestapo bulgara operando sob a direção de Gabrovsky, ministro do Interior, está empregando todos os esforços para apanhar os sabotadores e outros elementos simpaticos aos aliados. A' semana passada, a policia fez uma batida aos distritos de Ivan Vosov e Tislerni, em Sofia, travando luta a tiros com os sabotadores, durante a qual muitas mortes foram verificadas de lado a lado.

Depois das noticias do desembarque aliado, na Sicilia, o mercado negro para aquisição de libras esterlinas e dolares recobrou o valor alcançando o mais elevado nivel desde que a Bulgaria entrou em guerra.

O Vaticano Adverte o Reich

(Conclusão da 1ª pag.)

aproveitar-se do respeito que infundia a cidade para instalar quarteis nas proximidades do Vaticano e fabricas de material belico junto ás igrejas".

E' propaganda do Eixo

LISBOA, 23 (De Douglas Brows, correspondente especial da Reuters) — Monsenhor Umberto Mozzoni, auditor do Nuncio Papal, nesta cidade, entrevistado pela Reuters, considerou como "propaganda do Eixo" a noticia de que o Papa se transferiria para o centro de Roma, caso o bombardeio fosse repetido. Disse: "Tal sugestão é absurda e somente pode resultar de uma campanha de propaganda".

Os Estadistas Japonezes Procuram Levantar o Moral do Povo

REUNIAO PLENARIA DO GABINETE NIPONICO

LONDRES, 23 (De Randal Neale, redator diplomatico da Reuters) — A reunião de estadistas japoneses, conforme informação procedente de Toquio, é impressionante e inquestionavelmente o foi.

Não obstante a falta de informações mais amplas, pode-se quase que afirmar que esta reunião terá tido por escopo tranquilizar o povo japonês, na presente crise da guerra, especialmente no Ocidente.

Tais reuniões mistas raramente são destinadas á adoção de medidas militares que são prerrogativas tradicionais do Estado Maior. O espetaculo do primeiro ministro, seus sete predecessores e ocupantes das quatro principais pastas do Gabinete, reunidos, ombro a ombro e "fazendo mistura" dos seus cerebros e experiencias, teria por finalidade, presumivelmente, estimular esperanças á moral do publico niponico, que é reputadamente sensivel a tais exibições teatrais.

Comité Nacional Alemão Na Russia

NENHUMA COMUNICAÇAO TEVE AINDA O PRESIDENTE ROOSEVELT

NOVA YORK, 23 (R.) — Descrevendo o programa do novo comité nacional alemão, instituido na Russia como "impecavelmente democratico e capitalista", o "New York Herald Tribune", diz hoje: "O comité não podia ter surgido em Moscou, de geração espontanea e daí poder admitir-se que o comité alemão é uma manifestação da politica estrangeira da Russia. Naquilo que se refere ao manifesto, publicado pela mesma organização, os Estados Unidos não tem objeção a fazer. Que o comité de Moscou relacione-se, ele proprio, com a Alemanha a quem representa e nos problemas de após-guerra, isto apenas vem acentuar alguma especie de acordo em andamento que eles se propõem seguir, quando a Europa fôr redimida. Se a Inglaterra e os Estados Unidos pnetrarem na Alemanha por uma extremidade, acompanhados de tecnicos de administração, enquadrados num Amgot e a Russia penetra no mesmo país por outro lado, acompanhada dos membros do novo comité, a situação tornar-se-á então embaraçosa, para não ir muito longe.

ROOSEVELT DE NADA SABE

WASHINGTON, 23 (U. P.) — O presidente Roosevelt, ao ser solicitado que comentasse as conversações efetuadas pelas nações unidas sobre o destino que será traçado para a Alemanha depois da guerra, negou em ir alem da declaração de que foram feitos muitos planos sobre o assunto nos ultimos três anos.

Acerca do comité de alemães refugiados formado em Moscou, disse que não tinha nenhuma noticia oficial.

Dr. Newton Mota
Medico
GINECOLOGIA — OPERAÇÕES — PARTOS
Consultorio
AV. RIO BRANCO, 108
(Edificio Martineli)
5.º andar - Sala 502
2.ª, 4.ª, 6.ª — 12 ½ ás 14 ½
Tel. 42-2171
1616

O Martirio da Tchecoslovaquia

50 Mil Mortos, 200 Mil Nos Campos de Concentração e Mais de Meio Milhão Em Trabalhos Forçados No Reich

LONDRES, 23 (R.) Cincoenta mil tchecos, de ambos os sexos, foram executados pelos alemães, depois de simulacros de julgamentos, ou sem julgamento algum, de março de 1939 até meados de maio de 1943.

Revelando esta "horrivel cifra", o ministro de Estado tchecoslovaco, dr. Hubert Ripka, declarou que em grande parte os executados haviam sido submetidos á tortura até á morte, e acrescentou que a cifra em questão constava do relatorio de uma fonte altamente fidedigna.

Durante o mesmo periodo, cerca de 200.00 tchecos foram enviados para campos de concentração e, mais de meio milhão de pessoas foram forçadas a trabalhar para o Reich.

O dr. Ripka esclareceu que a cifra acima não incluia as dezenas de milhares de judeus tchecos, mortos ou deportados, e observou que, os crimes alemães na Tchecoslovaquia excediam de muito as estimativas que até agora eram feitas e, constituem uma evidencia da furiosa e tenaz resistencia tcheca.

A Guerra No Extremo Oriente

Ampliada a Ação da Armada Norte-Americana na Frente de Kiska

AFUNDADO UM PORTA-AVIÕES NIPONICO

WASHINGTON, 23 (U. P.) — Um portavoz da Marinha disse que o comunicado de hoje indica que a armada norte-americana está ampliando suas operações na frente de Kiska.

Opina-se que as forças dos Estados Unidos estão intensificando seus ataques nesta zona como preparação para uma ação decisiva, que se desenvolveria dentro de pouco tempo.

AFUNDADO UM PORTA-AVIÕES JAPONÊS

QUARTEL GENERAL ALIADO NA AUSTRALIA, 23 (U. P.) — Urgente — Informa-se oficialmente que a aviação norte-americana afundou, ontem, nas aguas de Bougainville, um navio-tender (transporte de aviões) de 9.000 toneladas. Acrescentase que a base naval de Munda tambem foi muito castigada pela aviação aliada. O aludido tender era escoltado por 4 destroyers que se dirigiam para a base niponica de Buin. Um destroyer foi danificado. O comunicado informa tambem que os bombardeiros derrubaram treze aviões niponicos em Bodgadjim.

AÇAO AEREA NA BIRMANIA

NOVA DELHI, 23 (Reuters) — A RAF continuou seus ataques contra o sistema de transportes japonês, em diversas partes da Birmania, anuncia o comunicado de ontem. Varios depositos de petroleo e navios fluviais foram atingidos.

"Os "Hurricanes" afundaram uma "sampan" de abastecimento e danificaram mais 16, na baia dos Caçadores, e metralharam mais um em Akyab. Outras patrulhas de caças desfecharam um ataque a pouca altura contra aldeias ocupadas pelo inimigo, na zona do Kalemyo.

De manhã, uma formação de "Blenheim" atacou Pauktaw. Uma das aldeias atacadas na zona de Akayaba era utilizada pelo inimigo como quartel durante a monção. Varios impactos foram obtidos contra um grande armazem e em outras partes da zona do alvo. Das operações diurnas não deixou de regressar nenhum de nos-

Evacuação na Sicilia

(Conclusão da 1ª pag.)

infantaria, penetraram de assalto nos suburbios e rapidamente dominaram a capital.

Volta-se para o nordeste a ofensiva

E a Reuters acrescenta: Na extremidade nordeste da ilha, as forças canadenses entraram em contacto com a primeira linha das defesas germanicas. Depois da queda de Palermo, as forças americanas estão avançando rapidamente em direção a leste e poderão, em breve, estar cooperando para a liquidação do "cabo Bon" da Sicilia.

Mais de quatro quintos em poder dos aliados

(E Virgil Pinkley, da U. P., informa que mais de quatro quintos da Sicilia se acham agora em poder dos aliados, embora alguns setores do oeste da ilha tenham que ser varridos das tropas do Eixo que ficaram isoladas. A queda de Palermo, situada a apenas 160 quilometros de Napoles e 290 de Roma, deu aos aliados o dominio de todos os portos importantes da Sicilia, com exceção de Catania, na costa oriental, e de Messina, no extremo norte. Alem disso, os aliados arrebataram ao Eixo todos os arredores, menos os da zona de Gerbini. Confundidos pelo rapido avanço norte-americano, pelo oeste, os nazi-fascistas se retiraram em desordem, enquanto na costa oriental, na frente de 30 quilometros ao sul de Catania, a luta cessou momentaneamente, em virtude do enorme cansaço de ambos os lados).

Devastadora ação area

Do Q. G. Aliado em Argel, Phil Ault, da United Press conta que centenas de aviões aliados atacaram, ontem, os meios de transporte do Eixo no nordeste da Sicilia, preparando-se com isso a ação das forças terrestres contra os exércitos de Hitler e Mussolini, que se encontram nessa região. Durante as operações do dia foram derrubados vinte e quatro aviões do Eixo e os aliados perderam meia duzia. A ação aerea aliada abrandou tambem objetivos situados na peninsula itálica. Bombardeiros medios "Billy Mitchell" assestaram um rude golpe á rede ferroviaria do pateo de manobras de Battipaglia, no sul da Italia colocando impactos sobre material rodante, entroncamentos e edificios administrativos. Por outro lado, bombardeiros "Wellington" das Reais Forças Aereas, durante a noite de 21 para 22 de juho, apesar das desfavoraveis condições atmosféricas, atacaram o sistema ferroviario de Salerno e uma importante ponte. Outros "Wellington" deixaram cair projeteis de alto poder explosivo, inclusive bombas de duas toneladas, sobre o aerodromo de Capo di Chino, nas proximidades de Napoles. Por seu turno, "Fortalezas Voadoras", agindo sem escolta, bombardearam as zonas ferroviarias de Foggia — no sul da Italia — provocando enorme explosão num deposito ou num trem carregado de munições. Alem disso, os aparelhos americanos alvejaram os silos de trigo, quarteis e fábricas. Varios caças do Eixo avistados pelos atacantes não ofereceram combate.

Por seu turno aparelhos "Boston" e "Baltimore", das R.A.F., metralharam colunas de veiculos do Eixo no nordeste da Sicilia, na retaguarda das linhas teuto-italianas. Outros muitos ataques aos meios de transporte do Eixo foram realizados nas proximidades de Troina, cidade distante 24 quilometros ao nordeste de Enna, e nas regiões de Paterno e Misterbianco. Num ponto ficaram destruidos 65 caminhões. No outro foi metralhado um comboio formado por 300 veiculos, muitos dos quais sofreram avarias.